Peddi Sambasivarao's compilation

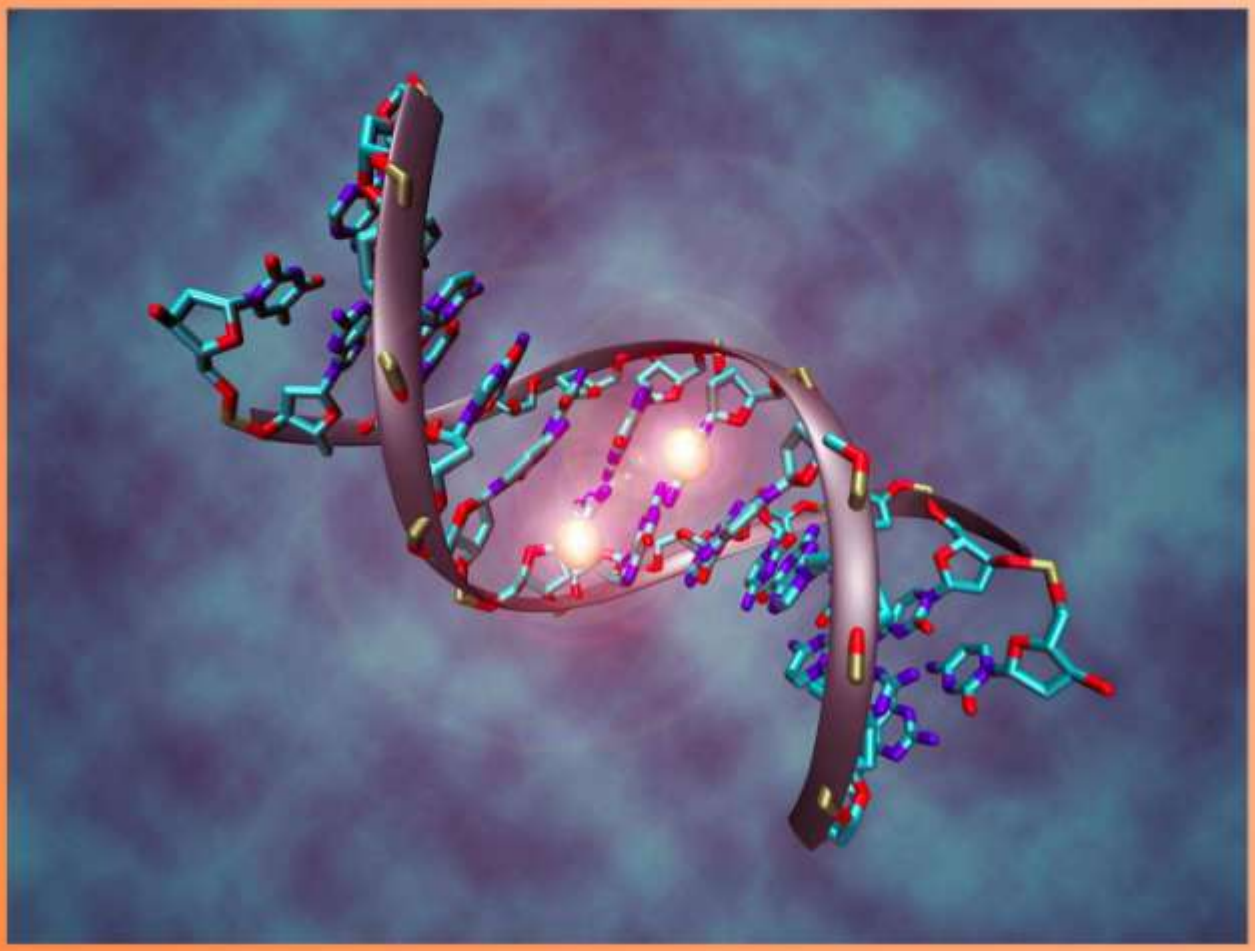

3,800 words

Life Sciences terminology

English - తెలుగు

abberation : అపసవ్యమార్పు

abcised : తెగిపోయిన

abdomen : ఉదరం

abdominal : ఉదరసం

abdominal girth : ఉదరకైవారం

abduction : శరీర మధ్యం నుంచి దూరంగా జరగటం

abiogenic : అజీవజన్య

abiotic : అజీవసంబంధ

ablation : తొలగింపు

abnormal : అసాధారణ

abortificiant : గర్భస్రావకం

abortion : గర్భస్రావం

abortive : నిష్ఫలమైన

abrasion : చర్మంగీసుకుపోవటం

abscess : చీముపట్టటం

abscised : తెగిపోయిన

abscission : తెగిపోవటం

absorbent cotton : తేమ పీల్చుకొనుదూది

absorbing capacity : తేమ పీల్చుకొను శక్తి

absorbtion : పీల్చుకోవటం

accentuation : ప్రబలం

acceptor : స్వీకర్త

accessory : అదనపు

accident : ప్రమాదం

accidental : ప్రమాదవశాత్తు

accidental bleeding : ప్రమాదం వలన రక్తస్రావం

acclimatization : వాతావరణానికి అలవాటుపడటం

accoustic nerve : శ్రవణనాడి

acellular : కణరహిత

ache : నొప్పి

achlamydeous : పరిపత్రరహితం

acicular : సూదిఆకారం

acne : మొటిమలు

acquired resistance : ఆర్జించుకున్ననిరోధకత

acrid : తీక్షణమైన

acrodont : అగ్రదంతి

acrogenous : అగ్రజాత

acromegaly : అతికాయత

acropetal : అగ్రాభిసార

actinomorphic : సౌష్టవయుత

actions and reactions : చర్య, ప్రతిచర్యలు

activated : ఉత్తేజిత

activator : ఉత్తేజకారకం

active : చురుకైన

acuity of vision : దృష్టిస్పష్టత, నిశితం

acupuncture : సూదులచికిత్స

acute : తీవ్రమైన

adaptation : సర్దుబాటు

addict : దురలవాటుకుబానిసయగు

addiction : వ్యసనం

additionally : అదనంగా

adequate : తగినంత

adhesion : అతుక్కొనివున్నది

adhesive plaster : అతికించుపట్టీ

adipose : కొవ్వుసం

adiposis : కొవ్వుచేరిక

adjustment : సర్దుబాటు

adjustor muscle : సర్దుబాటుకండరాలు

adjuvant : సహాయఔషధం

adolescence : కౌమారం

adoptive : సర్దుబాటుచేసుకొను

adsorption : అధిశోషణం

adult : వయోజనుడు, ప్రౌఢజీవి

adult stage : ప్రౌఢదశ

adulteration : కల్తీ

aeration : వాయుప్రసరణం

aerosol : గాలితుంపర

aestivation : పుష్పరచన

affect : అనుభవం

afferent nerve : అభివాహి, మధ్యకు దగ్గరగా

affinities : సంబంధబాంధవ్యాలు

agglutination : గుచ్ఛకరణం

aggregate : మొత్తం

aggressive : దురుసుగల

aging : వయసుమళ్లటం

agitation : ఆందోళన, సంక్షోభం

ague : జ్వరం

aid : సహాయం

air borne : గాలిద్వారావ్యాపించు

air conditioning : సమశీతలీకరణ

air passage : వాయుమార్గం

air sacs : వాయుకోశాలు

air way : వాయుపథం

airborne infection : గాలిద్వారావ్యాపించుజబ్బు

albinism : తెలుపురంగు

albuminuria : మూత్రంలోతెల్లసొన పోవటం

alcohol : సారా,మద్యం

alcoholic : మద్యవ్యసనపరుడు

alcoholic neuritis : తాగుడువల్ల వచ్చు నాడీశోధ

alcoholism : మద్యపానవ్యసనం

algae : శైవలాలు

algology : శైవలశాస్త్రం

alimentary : పోషణ, ఆహారసంబంధి

alimentary canal : జీర్ణనాళం

alimentary system : జీర్ణవ్యవస్థ

alkaline : క్షార

alkalosis : కీళ్లుకదలకపోవటం

allantois : అళిందం

allergy : ప్రతికూలప్రక్రియ

alveoli : వాయుకోశాలు

ambient : పరిసర

ambulant patient : మంచంలోవున్నరోగి

amelioration : ఉపశమనం

amenorrhoea : బహిష్టుకాకపోవటం

amino acid : అమినోఆమ్లాలు

amnesia : మతిమరుపు

amnion : ఉల్బం

amniota : ఉల్బధారులు

amorphous : రూపరహిత

amphibia : ఉభయజీవులు

amphibious life : ఉభయచరజీవితం

amphimixis : ఉభయసమ్మేళనం

amplitude : ఆవర్తనం

ampulla : కలశిక

amputation : అంగఛేదన

anabolism : నిర్మాణక్రియ

anaemia : రక్తహీనత

anaemic : రక్తహీనతగల

anaerobes : అవాతజీవులు

anaesthesia : చైతన్యరాహిత్యం, మత్తు

anaesthetic : మత్తుమందు

anal : గుదసం,

anal orifice : గుదద్వారం

analgesia : నొప్పితెలియనిస్థితి

analgesic : బాధానివారక

analogous : క్రియాసామ్య

analysis : విశ్లేషణ

anaphase : చలనదశ

anarobic : వాయురహిత

anarobic bacteria : వాయురహితసూక్ష్మజీవులు

anatomical : శరీరనిర్మాణసం

anatomy : శరీరనిర్మాణశాస్త్రం

ancestors : వంశపూర్వీకులు

androcyte : పురుషబీజమాతృకణం

androecium : కేసరావళి

androgynous : ఉభయలింగి

anemophily : వాయుపరాగసంపర్కం

angina : గుండెనొప్పి

angiosperm : ఆవృతబీజం

animalcule : సూక్ష్మజంతువు

anisophyllous : అసమానపత్ర

annual : వార్షిక

annual ring : వార్షికవలయం

annuli : ఉపఖండితాలు

anode : ధనాత్మకం

anology : సాదృశ్యం

anomaly : వికారం, వికృతి

anorexia : ఆకలిమందగించటం

antacid : ప్రత్యామ్లం

antagoniser : చర్యావ్యతిరేకి

antagonism : వైరుధ్యం

ante partum : ప్రసవపూర్వ

antenatal : ప్రసూతిపూర్వ

antenatal care : ప్రసవపూర్వసంరక్షణ

anterior : ముందువైపుకుసం

anther : పరాగకోశం

anti oxidents : ప్రతిఆక్సీకరణులు

anti toxins : జీవవిషనివారకాలు

antibiotic : సూక్ష్మజీవినాశక

antibioticresistance :
సూక్ష్మజీవినాశకాలనుతట్టుకోవటం

antibody : శరీరరక్షకపదార్థం

antibody proteins : ప్రతిరక్షకప్రొటీన్లు

antibrachium : ముంజేయి

antigenic : ప్రతిరక్షక

antigens : ప్రతిజనకాలు

antisepsis : చీమునివారకం

antiseptic : చీమువ్యతిరేక

antithetic : విరుద్ధ

antitoxic : విషనిరోధక

anus : గుదం

anxiety neurosis : ఆందోళనసం,నాడీవ్యాధి

aorta : బృహద్ధమని

apathy : ఉదాసీనత

aperture : రంధ్రం

apex : అగ్రం,శిఖరం

aphony : స్వరలేమి

aphordisiac : లైంగికఉత్తేజకారి

aphyllous : ఆకులులేని

apical lobe : అగ్రలంబిక

apodal : పాదాలులేని

apodus larva : పాదరహితడింభకం

apolar : అధృవ

apparatus : ఉపకరణం, పరికరం

apparent : దృశ్యమాన

appearance : రూపం

appendage : ఉపాంగం

appetite : ఆకలి

appetizer : ఆకలికలిగించునది

appliance : పరికరం

application : ఉపయోగం, అన్వయం

apprehension : ఆందోళన

aqua : నీటికిసం.

aqua culture : జలవర్ధనం

aquatic : జలచర

arbitrary : అనియతమైన

arboreal : వృక్షవాసి

arch : చాపం

archaic mammals : ప్రాచీనక్షీరదాలు

archetype : ప్రాచీనరకం

aril : బీజపుచ్ఛం

arm : భుజం, బాహువు

arm pit : చంక

arm plate : భుజఫలకం

armour : కవచం

aromatic : సుగంధ

arrangement : అమరిక, ఏర్పాటు

arrows : బాణాలు

arterial system : ధమనీవ్యవస్థ

arterioles : ధమనికలు

artery : ధమని, శుద్ధరక్తనాళం

arthralgia : కీళ్లనొప్పులు

arthritis : కీళ్లవాతం

articular membrane : సంధిత్వచం

artifact : మిధ్యానిర్మాణం

artificial : కృత్రిమ

artificial insemination : కృత్రిమగర్భధారణ

artificial limb : కృత్రిమఅవయవం

artificial respiration : కృత్రిమశ్వాస

ascend : ఆరోహించు,పైకిఎక్కు

asexual : అలైంగిక

asexual mode : అలైంగికవిధానం

asexual reproduction : అలింగప్రత్యుత్పత్తి

aspect : దృక్పధం

asphyxia : శ్వాసావరోధం

assault : దాడిచేయు

assemblage : సమూహం

assessment : మదింపు

assigned : ఆరోపితం

assimilation : స్వాంగీకరణం

assortment : వ్యూహనం, కలగలుపు

assumption : ఊహనం

asthenia : దుర్బలత

asthma : ఉబ్బసం

asymbiotic : అసహజీవన

asymmetrical : అసమసౌష్టవ

asymptomatic : లక్షణాలుకనిపించని

at random : అనియతంగా

atherosclerosis : రక్తనాళాలుగట్టిపడటం

atrophy : శుష్కించటం

attached : జతచేసిన,చేయబడిన

attachment : జతచేయటం

attenuate : క్రమక్షీణ

attraction : ఆకర్షణ

attributed : ఆరోపితం

audio metre : శ్రవ్యతామాపకం

auditory bulla : శ్రవణగోళకం

auditory capsule : శ్రవణగుళిక

auditory meatus : శ్రవణకుహరం

auditory organs : శ్రవణఅవయవాలు

auricle : కర్ణిక

autecology : వ్యక్తిగతావరణశాస్త్రం

auto suggestion : స్వయంసలహా

autogamous : ఆత్మసంపర్కంగల

autogamy : ఆత్మసంపర్కం

autogamy : స్వయంసంయోగం

autolysis : స్వయంవిచ్ఛిత్తి

automatic : స్వయంచాలక

autopsy : శవపరీక్ష

autospore : స్వతసిద్ధబీజం

aves : పక్షులు

avitaminosis : విటమినులోపం

awl : శూలం

awn : శూకం

axial : అక్షీయ

axilla : చంక

axis : అక్షం

azoospermia : వీర్యకణాలుఅసలులేకపోవటం

azygote : అసంయుక్తబీజం

baby : పసిపాప

bacillary : దండాకార

bacillus : దండాణు

back ache : వెన్నునొప్పి

back bone : వెన్నెముక

bactericidal : దండాణునాశక

bactericide : దండాణునాశని

bacteriology : జీవాణుక్రిమిశాస్త్రం

bacterium : జీవాణుక్రిమి

balanced diet : సంతులఆహారం

baldness : బట్టతల

ball : బంతి

ball and socket joint : బంతిగిన్నెకీలు

band : పట్టీ

bandage : కట్టు

bandicoot : పందికొక్కు

barb : ముల్లు,కంటకం

barbule : చిన్నముల్లు

bark : బెరడు

barrel shape : పీపాఆకారం

barren land : బంజరుభూమి

barrier : అవరోధం, ఆటంకం

barrier : అవరోధం, ఆటంకం

basal cell : మూలకణం

basal disc : ఆధారపీఠం

base : మూలం, ఆధారం

basipodite : ఆధారపాదాంగం

basis : ఆధారం

bat : గబ్బిలం

bath : స్నానం

bathe : స్నానంచేయు

bay : అఘాతం

beach : సముద్రతీరం

beak : పక్షిముక్కు

bear : ఎలుగుబంటి

bearing down : ముక్కటం

beat : కొట్టు, బాదు

bed bug : నల్లి

bed making : పడకఅమర్చటం

bed pan : మలవిసర్జనడబ్బా

bed ridden : మంచంలోవున్న

bed sore : ఒరిపిడిపుండు

bed wetting : నిద్రలోమూత్రవిసర్జన

bee : తేనెటీగ

bee flower : భ్రమరపుష్పం

beetle : పెంకుపురుగు

behaviour : ప్రవర్తన

bell shaped : గంటఆకారపు

belly footed : ఉదరపాదులు

benign : నిరపాయమైన

berry : మృదుఫలం

better longevity : దీర్ఘాయువు

beverage : పానీయం

bilateral : ద్విపార్శ్వ

bile : పిత్తం

bile pigment : పిత్తవర్ణం

bile salt : పిత్తలవణం

bilirubin : బిలిరుబిన్

binomic classification : ద్వినామవర్గీకరణం

binominal nomenclature : ద్వినామకరణపద్ధతి

bio : జీవ, జీవసం

bio assay : జీవమాపనం

bio catalyst : జీవఉత్ప్రేరకాలు

bio chemical : జీవరసాయనిక

bio chemistry : జీవరసాయనశాస్త్రం

bio energetics : జీవశక్తిశాస్త్రం

bio physics : జీవభౌతికశాస్త్రం

biogenesis : జీవోత్పత్తి

biogeography : జీవభూగోళశాస్త్రం

biological control : జీవశాస్త్రీయనియంత్రణ

biology : జీవశాస్త్రం

biomass : జీవద్రవ్యరాశి

biometry : జీవగణాంకశాస్త్రం

biopoesis : జీవోత్పత్తి

biopsy : జీవాణుపరీక్ష

biosphere : జీవావరణం

biosynthesis : జీవసంశ్లేషణ

biotic : జీవ

biotype : జీవరూపం

bipedal : రెండుపాదాలుకల

bipedes : ద్విపాదులు

bipolar : ద్విధృవ

birth : జననం, పుట్టుక

birth certificate : జననపత్రం

birth rate : జననశాతం

bisexual : ఉభయలైంగిక

bitter : చేదయిన

black rot : నల్లకుళ్లు

black soil : నల్లరేగడినేల

black tongue disease : నల్లనాలుకవ్యాధి

bladder : సంచి,తిత్తి

bland : చప్పిడి

bland diet : చప్పిడిఆహారం

blank : ఖాళీ,శూన్యం

blanket : దుప్పటి

blastomere : సంయుక్తబీజఖండితం

blastopore : సంయుక్తబీజరంధ్రం

blastula : పిండాభివృద్ధిరెండోదశ

blebs : బొబ్బలు

bleeding : రక్తస్రావం

bleeding sap : స్రావకరసం

bleeding time : రక్తస్రావసమయం

blight : తెగులు

blindness : అంధత్వం

blister : బొబ్బ

blood : రక్తం

blood bank : రక్తనిధి

blood circulation : రక్తప్రసరణ

blood clot : రక్తకదుము

blood group : రక్తవర్గం

blood grouping : రక్తవర్గీకరణం

blood plasma : రక్తసొన, రక్తజీవద్రవం

blood pressure : రక్తపోటు

blood serum : రక్తసీరం

blood smear : పరీక్షకురక్తపుపూత

blood sugar : రక్తంలోచక్కెర

blood supply : రక్తసరఫరా

blood transfusion : రక్తంఎక్కించటం

blood volume : రక్తపరిమాణం

blue mold : నీలపుబూజు

blurred : బూదరగా

bobbed bristles : పొట్టిబిరుసువెంట్రుకలు

boil : గుల్ల, శగగడ్డ, పొక్కు

bonding : బంధం

bone : ఎముక

bone cell : ఎముకకణం

bone graft : ఎముకఅంటుకట్టటం

bone joints : ఎముకలకీళ్లు

bone marrow : ఎముకమూలుగ,మజ్జ

border : అంచు

bore well : గొట్టంబావి

borings : రంధ్రాలు

botanic : వృక్షశాస్త్రసం

botanical : వృక్షశాస్త్రసం

botany : వృక్షశాస్త్రం

bovine : పశుసం

bow : విల్లు

bow legs : దొడ్డికాళ్లు

bowel : పేగు

brachial : భుజబాహు

brachium : దండచేయి

bract : పుష్పగుచ్ఛం

brain : మెదడు

bran : తవుడు

branch : శాఖ, కొమ్మ

brand : వాత

breach presentation : ఎదురుకాళ్లతోపుట్టటం

breast : రొమ్ము, ఛాతి

breath : ఊపిరి, శ్వాస

breathing : ఊపిరితీయటం

breeding : ప్రజననం

breeding ground : గుడ్లుపెట్టుస్థలం

breeding season : సంతానోత్పత్తిసమయం

bristle : గండురోమం, గట్టివెంట్రుక

broad : విశాలమైన

bronchi : శ్వాసనాళికలు

bronchitis : శ్వాసనాళాలవాపు

broncho pneumonia : శ్వాసనాళాలసం, నిమోనియా

bronchus : శ్వాసనాళం

brood capsules : సంతానగుళికలు

brown : గోధుమరంగు

browsing : కొమ్మలనుతినటం

bruise : కమిలినగాయం

brush : కుంచె

bubo : గజ్జలలోబిళ్ల

buccal : నోటిసంబంధమైన

bud : మొగ్గ

budding : మొగ్గతొడగటం

buffallo : గేదె, బర్రె

bulb : బుడగ

bunchy variety : గుత్తివంటిరకం

bundle : కట్ట

bundle : పుంజం

bundles : కట్లు, బంధనాలు

bur : గుత్తి

burn : కాలినగాయం

burrow : బొరియ,కన్నం

buttermilk : మజ్జిగ

buttock : పిర్ర,పిరుదు

by product : ఉపఉత్పాదన

bypass : ఉపమార్గం,మళ్లింపుదారి

caeca : అంధనాళాలు

caesarean : పొట్టకోసిబిడ్డనుతీయు

caesarean section : శస్త్రచికిత్సద్వారాకానుపు

calf : దూడ

callosity : చర్మపుకాయ

callus : గట్టి,కాయగాచిన

calory.calorie : కేలరి

calyx : రక్షకపత్రావళి

camel : ఒంటె

campanulate : గంటఆకారపు

camphor : కర్పూరం

canal : కాలువ,నాళం

cancer : పుట్టకురుపు,కేన్సరు

canine teeth : కొరుకుడుపళ్లు

canned foods : డబ్బాలలోగలఆహారం

cannibalistic : స్వజాతిభక్షక

canning : డబ్బాలోనిల్వచేయటం

canopy : పందిరివంటి

cap : టోపి,మూత

cap cell : కిరీటకణం

capacity : పరిమాణం,శక్తి

capillaries : కేశనాళికలు

capillary : కేశనాళిక

capitates : శీర్షాకారం

capsule : గొట్టం

carapace : పృష్టకవచం

carbon : కర్బనం

carbon : బొగ్గు

carbonated drinks : బొగ్గపులుసువాయుపానీయాలు

carbuncle : రాచకురుపు

carcass : శవం

carcinogen : పుట్టకురుపుకలిగించునది

cardiac : గుండెసంబంధించిన

cardiac arrest : గుండెఆగటం

cardiac murmur : గుండెగురగుర

cardiac oedema : గుండెవాపు

cardiac pacemaker : గుండెవేగనిర్దేశపరికరం

cardiac pain : టోపి,మూత

cardiac stimulant : గుండెఉత్తేజకారిణి

cardinal : ప్రధాన

cardiologist : గుండెజబ్బులనిపుణుడు

care : సంరక్షణ

caries : క్షయం,పిప్పి

carnivorous : మాంసాహారి

carpal : మణికట్టు

carrier : వాహకం,వాహకుడు

cartilage : మృదులాస్థి

case : రోగి

case history : రోగచరిత్ర

cash crop : వాణిజ్య,వ్యాపారపంట

cast : పోత

casting : విసర్జనం

castor : ఆముదం

catalysts : ఉత్ప్రేరకాలు

cataract : కంటిశుక్లం

catarrh : జలుబు,పడిశం,రొంప

category : వర్గం

caterpillar : గొంగళిపురుగు

catgut : కుట్లువేయుదారం

catheter : శరీరద్రవాలనుబయటకుతీయుగొట్టం

cathode : రుణాత్మక

caudal : తోకసం

caudex : మాను

cauline : కండసంబంధమైన

causality : అత్యవసరరోగులనుచూసుచోటు

cause : కారణం

cavity : కుహరం,కోశం

cell : కణం,జీవకణం

cell mediated immunity : కణఆధారరోగనిరోధకత

cell membrane : కణత్వచం

cellular : కణసంబంధమైన

census : జనాభాలెక్క

centipede : జెర్రి,శతపాది

centra : కశేరుమధ్యాలు

central : కేంద్రీయ,మధ్య

centri petal : కేంద్రాభిసరణ

cephalgia : తలనొప్పి

cephalo thorax : శిరోవక్షం

cephalon : శిరోభాగం

cereal : తృణధాన్యం

cerebellum : చిన్నమెదడు

cerebral : మస్తిష్క

cerebrum : పెద్దమెదడు

cerobral spinal fluid : వెన్నుద్రవం

certificate : యోగ్యతాపత్రం

cerumen : గులిమి,గుబిలి

cervical : మెదడుకుచెందిన

cervix : గర్భాశయకంఠం

chain : శృంఖల

chamber : గది

chance : యాదృచ్ఛిక

chancre : సుఖవ్యాధికురుపు

change : మార్పు

channel : కాల్వ

character : నడత,శీలం

characteristics : లక్షణాలుకనిపించని

charring : మాడిపోవు

chart : పటం

check up : పరీక్ష

cheek : బుగ్గ

cheek pouches : దవడసంచులు

chemical : రసాయనిక

chemical receptor : రసాయనికగ్రాహకం

chemical transmitter : రసాయనవాహకం

chemist : రసాయనికశాస్త్రజ్ఞుడు

chemosynthesis : రసాయనికసంశ్లేషణ

chemotherapy : ఔషధచికిత్స

chest : ఛాతి

chicken pox : ఆటలమ్మ,చిన్నమ్మవారు

child welfare : శిశుసంక్షేమం

chin : చుబుకం

chlorophyll : పత్రహరితం

chloroplast : హరితకణాలు

chloroquin : మలేరియామందు

chlorosis : నిర్వర్ణితం

cholera : కలరా

cholesterol : కొవ్వు

chorda cells : వంశకణాలు

chordotonal organ : ధ్వనిగ్రాహకఅవయవం

chorion : పరాయువు

choroid : రక్తపటలం

chromoplasts : వర్ణకణాలు

chronic : దీర్ఘకాలిక

cilia : శైలికలు

ciliary feeder : శైలికాధారభోక్త

cilium : శైలిక

circle : వృత్తం

circular : వర్తుల

circulation : ప్రసరణ

circulatory phase : ప్రసరణదశ

circulatory system : రక్తప్రసరణవ్యవస్థ

circumcision : సుంతీ

circumstantial evidence : పరిస్థితిసం,సాక్ష్యం

cirrhosis : కాలేయవ్యాధి

cirrhosis of liver : కాలేయంగట్టిపడటం

cirri : ఉపాంగాలు

cistern : సూక్ష్మనాళిక

citrus : నిమ్మజాతి

clam : అల్చిప్ప

clapping root : అంటువేరు

classification : వర్గీకరణ

clavicle : జత్రుక

clavicle : కాలర్ఎముక

claw : గోరు

claws : గోళ్లు,నఖాలు

clay : బంకమట్టి

clear : తొలగించు,శుభ్రంచేయు,స్పష్టమైన

cleavage : విదళనం

cleft palate : చీలినఅంగిలి

climate : శీతోష్ణస్థితి

climbing : ఎగబాకు

clinic : రోగనిర్ణయశాల,వైద్యశాల

clinical : రోగచికిత్ససం

clinical history : రోగచికిత్సచరిత్ర

clinical laboratory : రోగచికిత్సపరిశోధనశాల

clinical medicine : ఔషధచికిత్స

clinical thermometer :
శరీరఉష్ణోగ్రతామాపనపరికరం

clitoris : యోనిశీర్షం

closed : మూయబడిన

clot : కదుము

clotting time : రక్తంగడ్డకట్టుసమయం

clove oil : లవంగనూనె

coagulant : గడ్డకట్టించునది

coarse : ముతక,గరుకు

coarse : ముతక

coat : పూత

coating : విలేపనం,పూత

cob : బొండు,పొత్తి(మొక్కజొన్న)

cobra : నాగుపాము

cobweb : సాలెగూడు

coccyx : అనుత్రికం

cockroach : బొద్దింక

coconut crab : కొబ్బరిపీత

cocoon : గుడ్లతిత్తి

cod liver oil : కాడ్కాలేయతైలం

code : సంహిత

coefficient : గుణాంకం

coelom : శరీరకుహరం

cofactor : సహకారకం

coffin : శవపేటిక

cognition : గుర్తింపు

cohabitation : సహజీవనం

coherence : పొందిక

cohorts : సమూహాలు

coils : కుండలాలు,చుట్లు

coincidence : అనురూపత

coitus : సంభోగం,మైథునం

cold : జలుబు,పడిశం,రొంప

cold storage : శీతలగిడ్డంగి

colic : శూలనొప్పి

collapse : నిపాతం

collar : కండరవలయం

collar bone : భుజంఎముక

collecting : పోగుచేయటం

collecting tubules : సంగ్రహణనాళికలు

collection : ఒకచోటికిచేరటం

collision : అభిఘాతం

colon : పేగు

colonial animals : సహనివిష్టజంతువులు

colony : సహనివేశం

colour blindness : వర్ణఅంధత్వం

column : నిలువుగడి,స్థంబం

columnar : స్తంభాకార

coma : అపస్మారకస్థితి

comb : కంకం

combination : సమ్మేళనం

comensal : సహభోజి,సహభోక్త

commensalism : సహభోజకత్వం

commode : మరుగుదొడ్డిఆసనం

common cold : సాధారణజలుబు

community health volunteer :
సమాజఆరోగ్యకార్యకర్త

compact : సాంద్ర

comparative anatomy :
తులనాత్మకశరీరనిర్మాణశాస్త్రం

compensation : పరిహారము

complete : పూర్తిచేయు

complete fracture : పూర్తిగాఎముకవిరగటం

complexes : సంకులాలు,సంశ్లిష్టాలు

complexion : శరీరవర్ణం,వన్నె,ఛాయ

compliance : అంగీకారం,సమ్మతి

complication : ఉపద్రవం,అవలక్షణం

component : అంశం,భాగం,సంఘటన

compound : సంయోగపదార్ధం

comprehension : గ్రహింపు,ఆకళించుకొనడం

compress : అణచటం,ఒత్తిడిచేయటం

compression : సంపీడనం,ముద్ర

compulsion : బలవంతం,నిర్బంధం

concealed : గుప్తమైన,దాగివున్న

concentration : ఏకాగ్రత,గాఢపరచటం

concept : భావన

conception : గర్భధారణం

concussion : ఘాతపరిణామం,మెదడుఅదరడం

condensation : సంగ్రహణం

condition : స్థితి,అవస్థ

condoyle : బుడిపి

condyle : కందం

configuration : ఉపరితలవిన్యాసం

confusion : సంభ్రమం,కలవరం

congenital : జన్మజాత,పుట్టుకతో

congested : రక్తాధిక్యత

conical : శంకుఆకారంగల

conifer : శృంగాకారవృక్షం

conjugate : కలుపు

conjugation : సంయోగం

conjunctiva :
కనురెప్ప,కనుగుడ్లనుకలిపేపొర,సంయోజకం

connation : సహజన్మ

consanguinity : రక్తసంబంధమైన

consciousness : స్పృహ,తెలివి,స్మారకం

conservation : సంరక్షణ

consolidation : ఏకత్రకరణం,ఘనీభవం,గట్టిపడటం

constipation : మలబద్దం,మలబద్ధకం

constitution : శరీర,దేహతత్వం

constriction : శరీర,దేహతత్వం

consultation : సంప్రదించటం,సమాలోచన

consumption : వినియోగం,క్షయం,తరిగిపోవటం

contact : స్పర్శ,తాకడం

contact eczema : స్పర్శవల్లవచ్చుగజ్జి

contact lens : కంటికిఅంటియుండుఅద్దం

contagious : సాంసర్గిక,అంటు,సోకు

contaminated : కలుషితమైన

contingency : ఉహించకుండాజరిగే

contraception : గర్భనిరోధం

contraction : సంకోచం,ముడుచుకొన్నది

contracture : నికుంచనం,ముడుచుకొన్నది

contradiction : విరుద్ధమైనది,ఖండన

control : నియంత్రణ,అదుపులోపెట్టు

contusion : బొప్పి,కముకుదెబ్బ

convalescence : రోగంనుంచికోలుకోవడం,క్రమస్వస్థత

convergence : అభిసరణ

conversion : రూపాంతరణ,మార్పు

convulsion : ఈడ్పు,మూర్ఛరోగం

coordination : సమన్వయం

copulation : మైథునం

coral : పగడం

cord : రజ్జు,తాడు

core : అంతర్భాగం

cork : బెండు

corn : ఆనె

cornea : శుక్ల,స్వచ్ఛపటలం

corona : కిరీటం

coronary artery : గుండెధమని

corporeal : శారీరక,శరీరానికిసంబంధించిన

corpse : శవం

corrosion : తినివేయడం

cortex : వల్కలం

coryza : పడిశం

cosmic evolution : అభిసరణపరిణామం

cosmopolitan : విశ్వవ్యాప్త

costals : పృష్టపొలుసులు

cotton : దూది

cotton seed oil : పత్తిగింజలనూనె

cotyledon : బీజదళం

cough : దగ్గు

counter action : ప్రతిచర్య,ప్రతికూలక్రియ

counter clockwise : అపసవ్యం

courtship : అనురంజనం

cover : మూత

crab : పీత,ఎండ్రకాయ

cradle : ఉయ్యాల

cramp : బిగపట్టటం,తిమ్మిరి

cranial : కపాల,పుర్రెసంబంధమైన

cranial nerve : కపాలనాడి

cranium : కపాలం,పుర్రె

craving : తీవ్రమైనకోరిక,తృష్ణ

creeper : లత

cremation : శవదహనం

crematorium : శవదహనశాల

crenate serrate : వలయదంతాకారం

crescentic : అర్ధచంద్రాకార

crest : పించం,శిఖ

cretinism : వామనత్వం,మరుగుజ్జుతనం

crevice : పగుళ్లు,బీట

cripple : అవిటివాడు

crisis : గండం,సంకటావస్థ

cristae : శిఖలు

crocodile : మొసలి

crop : పంట,అన్నకోశం

cross breeding : సంకరణ

cross fertilization : పరఫలదీకరణం

cross pollination : పరపరాగసంపర్కం

cross section : అడ్డుకోత

crowbar : గునపం

crumpled(b) : ముడతలుపడిన

crus : ముంగాలు,చీలమండ

crust : పటలం

crutch : చంకకర్ర,ఊతకర్ర

cryptic colouration : పరిసరానుగుణశరీరరంగు

crystal : స్ఫటికం

crystalline : స్ఫటికాకార

cubitus : మోచేయి

cuboid : ఘనాకారస్థితి

culm : తృణకాండం

cultivation : సేద్యం,సాగు

cup fungus : కప్పుశిలీంధ్రం

curative : రోగంనయంచేసేది

curdy : పెరుగువంటి

cure : నివారణ,నయం,స్వస్థత

curve : వంపు,వక్రం

cushion : మెత్త,దిండు

cutaneous artery : చర్మధమని

cutaneous gills : చర్మమొప్పలు

cutaneous respiration : చర్మశ్వాస

cyclic change : చక్రీయమార్పు

cylinder : వర్తులస్తంభం

cyst : ద్రవకోశం,తిత్తి

cystitis : మూత్రాశయంశోధ

cyto chemical tests : కణరసాయనికపరీక్షలు

cytogamy : కణసంయోగం

cytokenesis : కణవిభజన

cytology : కణశాస్త్రం

cytolysis : కణవిచ్ఛిత్తి

cytoplasm : జీవద్రవ్యంకణపదార్థం

cytostome : ముఖం

cytotaxonomy : కణాధారవర్గీకరణశాస్త్రం

dactyle : అంగుళి

dactylitis : అంగుళిశోధ,వాపు

daily rhythm : దైనందినలయ

dairy : పాలకేంద్రం

damage : హాని,నష్టం

damp proof : చెమ్మ,తేమతగలని

dark : చీకటి,నల్లని

dark adaptation : అంధకారఅనుకూలనం

dark room : చీకటిగది

darting movement : ఆకస్మికచలనం

data : దత్తాంశాలు

day dreaming : పగటికలలుకనడం

deaf mutism : చెవిటి,మూగ

deafness : చెముడు,బధిరత్వం

death : మృత్యువు,మరణం

death certificate : మరణపత్రం

death rate : మరణశాతం

death rattle : చనిపోయేముందుచేసేగురకశబ్దం

debilitated : దుర్బలమైన,నీరసమైన

debridement : గాయాన్నిశుభ్రపరచటం

debris : చెత్తపదార్థం,శిధిలావశేషం

decantation : తేర్చటం

decapitation : శిరచ్ఛేధనం

decay : శిధిలం,క్షయం

decayed teeth : పిప్పిపన్ను

decibel : డెసిబిల్

deciduous forest : ఆకురాలుఅడవి

decoction : కషాయం

decomposed : కుళ్లిన,శిధిలమైన

decompress : వత్తిడితగ్గించు

decompression : వత్తిడితగ్గించటం,విసంపీడనం

decongestion : రక్తాధిక్యతతగ్గించటం

deep : లోతైన,తీవ్రమైన

deep well : లోతుబావి,గొట్టంబావి

deer : జింక

defaecation : మలవిసర్జన

defect : దోషం,లోటు

defense : రక్షణ

defensive mechanism : రక్షణసంవిధానం

deficiency : హీనత,కొరత,లోపం

deficiency disease : లోపంవల్లవచ్చుజబ్బు

deficient : లోపమైన,హీనమైన

deforestation : వననిర్మూలన

deformity : వైకల్యం,వికారం

degeneration : క్షీణించటం,క్షీణత

deglutition : మింగటం

degradation : అధోపతనం

degree : పరిమితి,స్థాయి

dehydration : నిర్జలీకరణ,ఎండిపోవటం

delay : ఆలస్యం,విలంబనం

delayed labour : ఆలస్యపుకాన్పు

deletion : పరిత్యాగం,తొలగింపు

delicate : సున్నితమైన

delinquency : నేరస్వభావం

delinquent : బాలనేరస్థుడు

delirium : సంధిప్రేలాపన

delivery : ప్రసవం,కాన్పు

delusion : భ్రాంతి,విభ్రమ,మిధ్యావిన్యాసం

dementia : మతిభ్రంశం,మతిమరపు

demography : జనాభావిజ్ఞానం

demonstration : ప్రదర్శనం

demulcent : ఉపశమనకారి

dendriform organ : శాఖోపశాఖలుగాఉన్నఅవయవం

dendroid : వృక్షాభం

denervation : వికృతీకరణం

dengue fever : డెంగ్యూజ్వరం

density : సాంద్రత

dental : దంతసంబంధమైన

dental caries : దంతక్షయం

dental formula : పలువరుస,దంతవిన్యాసం

dental sac : దంతపుసంచి,తిత్తి

dentine : దంతధాతువు,పింగాణి

dentist : దంతవైద్యుడు

dentition : పళ్లుమొలవటం

denture : కట్టుడుపళ్లు,కృత్రిమదంతాలు

deodorant : దుర్వాసనపోగొట్టేది

department : విభాగం,శాఖ

depilation : రోమనిర్మూలనం

depletion : ఖాళీచేయటం,నిశ్శేషణం

deposit : నిక్షేపం

depot : గిడ్డంగి,నిలువఉంచేస్థలం

depression : వ్యాకులత,కుంగిపోవటం

derangement : అస్తవ్యస్తం,తారుమారు

derivative : ఉత్పన్నం

dermal : చర్మసంబంధమైన

dermatitis : చర్మపుశోభ

dermato mycosis : తామర

dermatologist : చర్మరోగనిపుణుడు

dermatology : చర్మరోగవిజ్ఞానం

dermatophyte : చర్మశిలీంధ్రం

dermatosis : చర్మానికికలిగేవికారం

dermis : అంతశ్చర్మ

descending : అవరోహించు,కిందికిదిగు

desensitization : గ్రాహకతనుతగ్గించటం

dessication : అనార్ద్రకణం

destaining : వివర్ణీకరణం

destruction : నిర్మూలనం,నాశనం

destructive : విధ్వంసక

detachment : విడిపోవటం

deterioration : క్షీణించటం

determinant : నిర్ణాయకం

detoxification : నిర్విషీకరణ

development : వికాసం,అభివృద్ధి

deviation : తొలగటం,విచలనం

device : సాధనం,యుక్తి

dew : మంచు

dextral : సవ్య,కుడి

diabetes : మధుమేహం

diabetic neuritis : మధుమేహంవల్లనాడీశోధ

diagnosis : రోగనిర్ణయం

diagnostic : రోగనిర్ణయకారి

diagram : బొమ్మ,రేఖాచిత్రం

dialysis : డయాలిసిస్

diameter : వ్యాసం

diaphragm : శరీరమధ్యపటలం,ఉదరవితానం

diarrhoea : నీళ్లవిరోచనాలు

diastole : హృద్వ్యాకోచం

diastolic pressure : గుండెవ్యాకోచవత్తిడి

diet : పథ్యం,ఆహారపదార్థం

differential diagnosis : ఒకేలక్షణాలుగలఇతరజబ్బు

differentiation : రూపభిన్నత

difficult labour : కష్టపుకాన్పు

difficulty : కష్టం

diffusion : విస్తరణ

digest : జీర్ణంచేసుకొను,జీర్ణమగు

digestion : జీర్ణక్రియ

digestive : జీర్ణకారి

digestive juice : జీర్ణరసం

digestive system : జీర్ణవ్యవస్థ

digit : అంగుళి,వేలు

digitals : అంగుళ్యఎముకలు

dihybrid cross : ద్విసంకరజాతి

dilatation : విస్ఫారం

dilation : విస్ఫారణం

dilution : విలీనం,సజలంచేయటం

dimple : పొట్ట

dioecious : ఏకలింగజీవులు

diphtheria : కంఠసర్పివ్యాధి,కంఠరోహిణి

diploblastic : ద్విస్థరిత

diplopia : వస్తువురెండుగాకనిపించటం

direct : ప్రత్యక్ష

direction : దిశ

disability : అశక్తత

disc : గుండ్రనిబిళ్ళ,బింబం

discharge : విసర్జనం,స్రావం

discharge certificate : విడుదలపత్రం

discolouration : వివర్ణత్వం

discussion : విషయవిమర్శన,చర్చ

disease : వ్యాధి,రోగం

disinfectant : రోగక్రిమినాశని

disintegration : విచ్ఛిత్తి

dislocation : కీలుజారటం

disorder : క్రమభంగం,జాడ్యం

disorientation : స్థితి,భ్రాంతి

dispensary : ఔషదశాల

dispense : మందులుఇచ్చు

dispensing : మందులుఇవ్వటం

displaced : స్థానభ్రంశంచెందిన

displacement : స్థానభ్రంశం

disposal : పరిష్కారం,విసర్జన

disposition : స్వభావం,తత్వం

disproportion : అసమానత్వం,వ్యత్యాసం

dissection : ఛేదనం,కోసివిడదీయడం

dissemination : ప్రసారం,వ్యాప్తి

dissociated : విడిపోయిన

dissolution : కరగటం,విద్రవణం

dissolved : కరిగిన,ముగించిన

distal : అగ్ర,దూరపు,దూరంగాఉన్న

distant vision : దూరదృష్టి

distilled : బట్టిపట్టిన,స్పిన్న

distortion : వంకరవిరూపం

distribution : పంపిణీ,పంపకం

disturbance : అల్లరి,కలత,కల్లోలం

diuresis : అతిమూత్రం,ఎక్కువగామూత్రంపోవటం

diuretic : మూత్రబద్ధకం,మూత్రంజారీచేసేది

diurnal : పగటి

dive : మునగటం

divergence : అపసరణ

diving animals : నీటిలోమునిగేజంతువులు

dizziness : కళ్ళుతిరగటం,తలతిప్పటం

dog bite : కుక్కకాటు

domestic : గృహసంబంధమైన

domestic fowl : నాటుకోడి

domestication : పెంపకం

domiciliary : ఇంటివద్దజరిగే

domiciliary service : గృహసేవ

domiciliary treatment : గృహచికిత్స

domiciliary visit : గృహసందర్శన

dominant : ప్రబలమైన,ఆధిక్యమైన

donee : దానగ్రహీత

donor : దాత

doped : మత్తుకలిగించబడిన

dormancy : సుప్తావస్త

dormant : ప్రచ్ఛన్నమైన,అణగిఉన్న

dorsal : వెనుకభాగం

dorsum : వెన్ను,వెనుకభాగం

dosage : మోతాదు

dose : మోతాదు

douche : గొట్టంతోకడుగు

down feather : నూగుఈక

downy : నూగువంటి

drain : కారేటట్లుచేయటం

drain : కాలువ,నాళం

drainage : కారిపోవడం

drastic : కఠినమైన,ఉగ్రమైన

draught : గుక్కెడు

dressing : గాయానికివేసేమందుపట్టి

drill : బెజ్జం,రంధ్రంచేయటం

drive : చొరవ

drone : పోతుఈగ,మగఈగ

drooping : కిందికివేలబడేవి

drop : బిందువు,బొట్టు,చుక్క,చినుకు

droplet : సూక్ష్మబిందువు

droplet infection : తుంపరలద్వారావ్యాపించువ్యాధి

dropper : చుక్కలువేసేపరికరం

dropsy : ఉబ్బువ్యాధి

drought : కరువు,క్షామం

drug : ఔషదం,మందు

drug eruption : మందువల్లవచ్చుదద్దుర్లు

drug plant : ఓషధి,మూలిక

drug resistance : మందుకులొంగకపోవటం

druggist : మందులవిక్రేత

drunkenness : మద్యపానం

drupe : టెంకెగలపండు

drupelet : టెంకెగలచిన్నపండు

dry cough : పొడిదగ్గు

dry cultivation : మెట్టసాగు

dry ginger : శొంఠి

duct : వాహిక,గొట్టం

ductless : వినాళ,నాళంలేని,నాళరహిత

ductless gland : వినాళగ్రంధి

ductule : నాళిక

dull : మొద్దైన,మందకొడి

dullard : మందబుద్ధి

dullness : మాంద్యం

dump : కుప్ప

dumping : కుప్పగావేయు

dune : ఇసుకదిబ్బ

duodenal ulcer : ఆంత్రమూలపుండు

duodenum : ఆంత్రమూలం,పేగుమొదటిభాగం

duramater : మెదడువెలుపలిపొర

duration : కాలపరిమితి,అవధి

dust : ధూళి,దుమ్ము

dust mite : దుమ్ములోఉండుచిన్నపురుగు

dustbin : చెత్తడబ్బా

dwarf plant : మరగుజ్జుమొక్క

dye : రంగు,అద్దకం

dying declaration : మరణవాంగ్మూలం

dyscrasia : వికృతి,వికారం

dysentery : రక్తవిరేచనం

dysfunction : సరిగాపనిచేయకపోవటం

dysmenorrhoea : బహిష్టునొప్పి

dyspepsia : అపజనన

dysphagia : మింగలేకపోవటం

dysphonia : స్వరవికృతి

dysplasia : సరిగావికసించని

dyspnoea : ఆయాసం

dystrophy : పోషణదోషం

dysuria : మూత్రవిసర్జనదోషం

ear : చెవి

ear : కంకి

ear drum : కర్ణభేరి

ear lobe : చెవితమ్మె

ear speculum : లోపలిచెవిపరీక్షాపరికరం

early wood : తొలిచేన

earth worm : వానపాము

eclampsia : ప్రసూతివాతం,గుర్రపువాతం

ecological : జీవావరణ

economic botony : ఆర్థికవృక్షశాస్త్రం

ecosystem : ఆవరణవ్యవస్త

ecstasy : పారవశ్యం

ectopia : స్థానభ్రంశం

ectopic : స్థానభ్రంశంచెందిన

eczema : గజ్జి,చర్మవ్యాధి

edible : తినదగిన

education : విద్య,శిక్షణ

effect : ప్రభావం,పరిణామం

effective : పనిచేయు,ప్రభావంచూపు

efferent : అపవాహి

effervescence : బుస్మనిపొంగటం

efficiency : సమర్ధత

effluent : బహి,ప్రవాహం,బయటికి

effusion : శరీరకుహరాల్లోనిద్రవం

egg : గుడ్డు,అండం

egg white : తెల్లసొన

egg yolk : పచ్చసొన

ego : అహం

ejaculation : స్కలనం

elaboration : విపులీకరించటం

elastic : స్థితిస్థాపకత్వం,సాగుగుణం

elation : ఉల్లాసం

elbow : మోచేయి

electric shock : విద్యుత్ఆఘాతం

electrical : విద్యుత్

electricity : విద్యుత్శక్తి

electro cardiogram : విద్యుత్హృదయరేఖచిత్రిణి

electrocution : విద్యుస్మరణం

element : మూలపదార్ధం,మూలకం

elephantiasis : బోదవ్యాధి

elevation : పైకెత్తటం

elixir : తియ్యనిమందు

ellipse : దీర్ఘవర్తులం

elongation : పొడవుచేయటం

embedded : అంతస్థగిత

embolism : రక్తప్రసారంఆగటం

embryo : పిండం

embryology : పిండోత్పత్తిశాస్త్రం

embryonic : పిండసం

emergency : అత్యవసరం

emergency case : అత్యవసరరోగి

emetic : వమనకారి,వాంతికలిగించునది

emission emotion : స్కలనం

emphysema : ఊపిరితిత్తులచివరలవాపు

empirical : అనుభవంపైఆధారపడిన

emulsion : తరళపదార్ధం

enamel : పింగాణి

encapsulated : పొరతోచుట్టబడిన

encephalitis : మెదడువాపువ్యాధి

encephalogram : మస్తిష్కలేఖ

enclosed : ఆవృత

endemic : స్థలవిశిష్ట

endemic disease : వేగంగావ్యాపించువ్యాధి

endobiotic : అంతర్జీవ

endocardium : గుండెలోపలిపొర

endocarp : అంత,ఫలకవచం

endocrine : వినాళగ్రంధి,అంతఃస్రావి

endocrine glands : వినాళగ్రంధులు

endocrinology : వినాళగ్రంధులశాస్త్రం

endodermis : అంతర్చర్మం

endolithophyte : శిలాంతర్గతఅంతర్వృక్షం

endometrium : గర్భాశయంలోనిలోపలిపొర

endophyte : అంతర్వృక్షం

endoplasm : అంతర్జద్రవ్యం

endoscope : కుహరాంతరదర్శిని

endoscopy : కుహరాంతరదర్శనం

endosperm : అంకురచ్ఛదం

endothelium : అంతరస్థరం

enema : ఎనిమా,గుదంద్వారాఎక్కించేద్రవౌషధం

energetic : శక్తిగల

energy : శక్తి,త్రాణ

enfolding(b) : మడత

enlarge : విస్తరించు, పెద్దదగు

enlargement : అధికమైన,హెచ్చవటం

ensiform : కత్తిఆకారంగల

enter : ప్రవేశించు

enteric fever : పేగులసంబంధజ్వరం

enteritis : పేగుశోధ,అంతర్శోధ

enteron : ఆంత్రం

entomaphily : కీటకపరాగసంపర్కం

entomology : కీటకశాస్త్రం

entrance : ప్రవేశం

entry : ప్రవేశం

environment : వాతావరణం,పరిసరాలు

environmental sanitation : పరిసరాలపారిశుద్ధ్యం

epiblast : ఉపరిస్తరం

epidemic : మహమ్మారి,ఏకకాలంలోవ్యాపించేది

epidemic disease : ఏకకాలంలోవ్యాప్తిచెందుజబ్బు

epidemiology : ఎపిడిమియాలజి

epidermal : బాహ్యచర్మ

epidermis : చర్మంపైపొర

epiglottis : ఉపజిహ్వ

epilepsy : మూర్ఛరోగం

epiphyte : వృక్షోపజీవి

episode : ఘటన

epistaxis : ముక్కునుంచిరక్తంకారటం

episternum : ఊర్ధ్వఉరోఫలకం

eradication : నిర్మూలన,నిశ్శేషంగతొలగించటం

erection : నిగుడుకోవటం

erode : కోసుకుపోవు,ఒరుసుకుపోవు

erosion : అరుగుదల,ఒరుసుకొనటం

erotic : కామోత్తేజక,కామోద్దీపిక

error : తప్పు,లోపం

eruption : దద్దుర్లు,పొక్కులు

erythema : చర్మంఎర్రబడటం,కందటం

erythrocyte : ఎర్రరక్తకణం

escape : పలాయనం,తప్పించుకొనటం

esophagitis : అన్నవాహికశోధ

essential : ఆవశ్యక,ఆహారవాహిక

estimate : అంచనావేయు

estimation : అంచనా

estrus : ఎద,రుతుకాలం

etiology : రోగకారణశాస్త్రం

eucalyptus oil : జామానూనె

eugenics : సుజననవిజ్ఞానం

eunuch : నపుంశకుడు

euphoria : ఉల్లాసస్థితి

eustachian tube : కర్ణకంఠనాళం,శ్రోతపథనాళం

euthanasia : బాధానివారణకోసంచంపటం

evaporation : ఇగిరిపోవటం

evergreen forest : సతహరితఅరణ్యం

evidence : సాక్ష్యం

evolution : క్రమవికాసం,పరిణామం

evolutionary biology : పరిణామజీవశాస్త్రం

exacerbation : వ్యాధిప్రకోసం,వ్యాధిమమ్ముారం

examination : పరీక్ష

examination table : పరీక్షబల్ల

excavation : తవ్వకం,తొలవటం

exchange : మార్చు

excision : కోసితొలగించటం,తీసివేయటం

excitation : ఉత్తేజన,ప్రేరేపణ

excrescence : అపవృద్ధి

excreta : మలమూత్రాదులు

excretion : విసర్జన

exercise : శ్వాసవ్యాయామం

exertion : శ్రమ,పాట

exfoliation : కణాలురాలిపోవటం

exhalation : ఊపిరివిడవటం,నిశ్వాసం

exhaustion : అలసట

exhilarant : ఉల్లాసపరిచేది

exhumation : పూడ్చినశవాన్నితిరిగిపైకితీయడం

exine : బాహ్యకవచం

exit : బయటకుపోవుదారి,నిష్క్రమణ

exo receptors : బాహ్యగ్రాహకాలు

exogenous : బహిర్జాత

exoskeleton : బాహ్యఅస్తిపంజరం

exotic : అన్యదేశీయమైన

expectant mother : కానున్నతల్లి

expectorant : కఫోత్సారకం

experiment : ప్రయోగం

experimental : ప్రయోగాత్మకమైన

expert : నిపుణుడు

expiry : కాలంతీరిపోవటం

explosion : పేలుడు

exposure : బహిర్గతం,అపాయావకాశంఇవ్వటం

expression : ముఖవైఖరి,భావరీతి

expulsion : బహిష్కారం

extension : ప్రసరించటం, విస్తరించటం,పొడిగించటం

external : బాహ్య,వెలుపలి

external characters : బాహ్యలక్షణాలు

external genitalia : బాహ్యజననాంగాలు

extinct animals : అంతరించినజంతువులు

extinct plants : అంతరించినవృక్షాలు

extra cellular : కణబాహ్య

extract : సారం

extraction : పీకటం,తీయటం

extrovert : బహిర్ముఖుడు

eye : నేత్రం,కన్ను

eye ball : కంటిగుడ్డు,నేత్రగోళం

eye bank : నేత్రనిధి

eye brow : కనుబొమ్మ,భ్రుకుటి

eye lash : కనురెప్పవెంట్రుకలు

eye lid : కనురెప్ప

eye specialist : నేత్రవైద్యనిపుణుడు

eyesore : కన్నుమంట

face : ముఖం

facial : ముఖసంబంధమైన

facial profile : ముఖాకృతి

facilitator : నిర్వాహకుడు,సూత్రధారి

facility : సౌకర్యం

facing : అభిముఖంగా

factor : కారకం,సింహాకృతిగలముఖం

faecal : మలసంబంధమైన

faeces : మలం

faeces retention : మలంఆగటం

failure : తప్పటం,భంగం

faint : సొమ్మసిల్లు,తెలివితప్పు

fallopian tube : ఫాలోపియన్నాళం

fallout : అవపాతం

false concept : అపోహ

familial : కుటుంబంలోకలిగే

family : కుటుంబం

family history : కుటుంబచరిత్ర

family planning : కుటుంబనియంత్రణ

fan : పంకా,విసనకర్ర

farmer : రైతు,కర్షకుడు

fascia : చర్మంక్రిందకండరాలచుట్టుగలపొర

fascicle : గుచ్ఛం,పుంజం

fat : కొవ్వుపదార్థం

fat cell : కొవ్వుకణం

fatigue : అలసట

fauces : గొంతు,నోరుకలిసేచోటు,అంగిలి

fauna : జంతుసముదాయం

feather : ఈక

febrile : జ్వరంతోకూడిన

feeble minded : బుద్ధిమాంద్యం

feed : తిండి,భోజనం

feed back mechanism : పునఃపోషణపద్ధతి

feeding : భోజనంపెట్టటం,మేపటం

feeding bottle : సీసాపాలివ్వటం

feeding mechanism : ఆహారసేవనయంత్రాంగం

feeling : అనుభూతి

feet : పాదాలు

female : స్త్రీ

female gamet : స్త్రీసంయోగబీజం,అండం

femur : తొడఎముక

ferment : పులిసేటట్లుచేసేవస్తువు

fermentation : పులియబెట్టేచర్య

fertile : సారవంతమైన,సంతానయోగ్యమైన

fertility : సంతానోత్పత్తిచేయగలగటం

fertility rate : గర్భధారణశాతం

fertilization : గర్భధారణం,ఫలదీకరణం

fertilizer : ఎరువు

fetid odour : దుర్వాసన,చెడ్డవాసన

fetishism : వస్తుకాముకత

fetor : దుర్గంధం

fetus : భ్రూణం

fever : జ్వరం

fibre : తంతువు,పోగు,నార

fibril : సూక్ష్మతంతువు

fibroid : ఫైబ్రాయిడ్,గర్భాశయకంతి

fibrosis : తంతీకరణం,ఫైబ్రోసిస్

fibula : కాలివెలుపలిఎముక

field of vision : దృష్టిక్షేత్రం

field training : క్షేత్రశిక్షణ

filament : పోగు,సూక్ష్మతంతువు

filial : సంతాన

filter : వడపోసేసాధనం

filter : వడియబెట్టు,వడపోయు

filtration : వడపోత

fin : వాజం,రెక్క

finding : కనుక్కొన్నవిషయం

fine : సున్నితమైన,సూక్ష్మ

finger : వేలు,అంగుళి

finger print : వేలిముద్ర

finite : పరిమిత

firm : పటిష్టమైన

first aid : ప్రధమచికిత్స

first filial generation : మొదటిసంతానతరం

fish : చేప,మత్స్యం

fishery : మత్స్యపరిశ్రమ

fission : విచ్ఛిత్తి

fissure : పగులు,విదారం

fistula : నాళవ్రణం

fit : ఇమిడిన,తగిన

fit : మూర్ఛ,ఈడ్పు

fitness : యోగ్యత,అర్హత

fixation : స్థిరీకరణం

fixative : స్థిరకారి,స్థిరంగాఉంచేది

fixed : కచ్చితమైన

fixity of species : జాతులస్థిరత్వం

flaccid : బిగితప్పిన,పట్టుసడలిన

flake : పెళ్ళ,పెచ్చు

flame : జ్వాల,మంట

flap : దళం,రెక్క

flash : మెరుపు,తళుకు

flat : బల్లపరుపు,చదును

flat foot : చదునైనపాదం

flatulence : జీర్ణమండలంలోవాయువు

flatus : అపానవాయువు,పిత్తు

flea : జోరీగ

fleeting : అస్థిరమైన,నిలకడలేని

flesh : మాంసం

flexibility : సులభంగావంగగలస్థితి

flexible : నమ్యససులభంగావంగే

flexor : ముడిచే

flight muscle : ఎగరటానికిసాయపడేకండరం

float : తేలు

floating : తేలియాడు

flood : వరద

flora : మొక్కలసమూహం

flora : వృక్షసముదాయం

floral diagram : పుష్పచిత్రం

flow : ప్రవాహం

flower : పూవు,పుష్పం,కుసుమం

flowering plants : పుష్పించుమొక్కలు

fluctuation : స్పర్శాతరంగం,అస్థిరత,నిలకడలేని

fluid : ద్రవం

flush : ఎర్రబారటం,నీరుకుమ్మరించటం

flutter : తత్తరపాటు,కొట్టుకొనడం

fly : ఈగ

foam : నురుగు

focal : కేంద్రసంబంధమైన

foetal : పిండసంబంధమైన

foetal membrane : పిండత్వచాలు

foetid : దుర్గంధం

foetus : గర్భస్థశిశువు,పిండం

fog : పొగమంచు

fold : మడత

fold : మడతపెట్టు

foliar : ఆకులకుసం

folliage leaf : సామాన్యపత్రం

follicle : పుటిక

follow up : వైద్యానంతరంచేసేతనిఖీ

foment : కాపడంచేయడం

fomentation : కాపడం

fomites : రోగవ్యాప్తిచేసేరోగివాడినవస్తువులు

food : ఆహారం,మేత,తిండి

food poisoning : విషపూరితఆహారం

foot : పాదం

foot drop : పటుత్వంలేకుండావేలాడేపాదం

foot print : పాదముద్రలు

foot rest : పాదాధారం

force : బలం

forceps : శ్రావణం,ఫోర్సెసెప్స్

fore arm : ముంజేయి

fore head : నుదురు,లలాటం

foreign body : అన్యపదార్ధం

forelimb : పూర్వాంగం

forensic : న్యాయసంబంధమైన

forensic medicine : న్యాయసంబంధవైద్యశాస్త్రం

foreskin : ముందోలు

forest : వనం,అరణ్యం,అడవి

form : ఆకారం,రూపం

formation : రూపొందటం

formula : సూత్రం

fortification : ప్రబలీకరణం

fossa : నిమ్నతల,గుంటప్రదేశం

fossil : శిలాజం

foundation : పునాది,ఆధారం

fraction : భిన్నం,అంశం

fracture : ఎముకవిరగటం

fragility : పెళుసుదనం,భంగురత

free : స్వేచ్ఛగావున్న

free living : స్వేచ్ఛాజీవనం

freezing : ఘనీభవించటం,హిమీకరణం

frequency : తరచుగాసంభవించటం,పౌనఃపున్యం

fresh : తాజా

friction rub : రాపిడివలనవచ్చేగరుకుశబ్దం

frontal : లలాటం,నుదుటిభాగం

frontal bone : లలాటికాస్థి

frost : తుషారం

frost bite : మంచుదెబ్బ

froth : నురుగు

frozen : ఘనీభవించిన,గడ్డకట్టిన

fructose : ఫలచక్కెర

fruit : ఫలం,పండు

fruitlet : చిన్నపండు

frying : వేయించటం

fulminating : అతితీవ్రమైన

fumigation : పొగవేయటం

function : కార్యం

functional factors : క్రియాత్మకకారకాలు

functional unit : క్రియాత్మకప్రమాణం

fundamental characters : ప్రాథమికలక్షణాలు

fundus : మూలం

fungal : శిలీంధ్ర

fungi : శిలీంధ్రాలు

fungicide : శిలీంధ్రనాశని

fungus : బూజు

funnel : గరాటు

furnace : కొలిమి

furrow : ముడుత

furrow : చాలు,గీత

furuncle : సెగగడ్డ

fusiform : తర్కురూపం

fusion : కరగడం

gait : నడిచేరీతి

galactagogue : క్షీరవర్ధిని

galactose : పాలచక్కెర

gall bladder : పిత్తాశయం

gall stone : పిత్తాశయంలోరాయి

gamete : సంయోగబీజం

ganglion : గండిక,నాడిముడి,నాడీసంధి

gangrene : కుళ్లినపుండు

garbage : చెత్తాచెదారం

gargle : పుక్కిలింత

gas : వాయువు,గ్యాస్

gastrectomy : జఠంచిద్రీకరణం

gastric : జీర్ణాశయ

gastric ulcer : జీర్ణాశయపుండు

gastritis : జఠర,జీర్ణాశయశోభ

gastro enterology : జీర్ణాశయాంతరవైద్యశాస్త్రం

gastro scope : జీర్ణాశయదర్శిని,గ్యాస్ట్రోస్కోప్

gastroenteritis : జీర్ణాశయాంతరశోభ

gastroscopy : జీర్ణాశయదర్శనం,జఠరశోభదర్శనం

gauze : గాజుగుడ్డ

gene : జన్యువు

general : సామాన్యమైన

generation : తరం,సంతతి

generative : ఉత్పాదక

genesis : ఉత్పత్తిక్రమం

genetic : జన్యు,వంశాంకుర

geneticist : జన్యుశాస్త్రనిపుణుడు

genetics : జన్యుశాస్త్రం

genital : జననేంద్రియసంబంధమైన

genitalia : జననేంద్రియాలు

genito urinary : జననేంద్రియ,మూత్ర

genotype : జన్యురూపం

genus : ప్రజాతి

geriatrician : వృద్ధాప్యచికిత్సానిపుణుడు

geriatrics : వృద్ధాప్యవైద్యశాస్త్రం

germ : రోగక్రిమి

germ cell : బీజకణం

germ pore : బీజరంధ్రం

germicidal : రోగక్రిమినాశక

germicide : రోగక్రిమినాశిని

germinal : జననసంబంధమైన

germination : మొలకెత్తటం

gestation : గర్భఅవధి

giant cell : మహాకణం

giddiness : తలతిప్పు

gill : మొప్ప

gingelly : నువ్వులు

ginger : అల్లం

gingivitis : చిగురువాపు

ginning : పత్తినుండిదూదితీయటం

giraffe : జిరాఫీ

girdle : మేఖల

girth : పరిధి,చుట్టుకొలత

gland : గ్రంధి

glans penis : పురుషాంగచివరిబుడిపె

glare : కండ్లుచెదిరేటట్లుమెరయు

glass snake : గాజుపాము

glasses : అద్దాలు,కంటిఅద్దాలు

glaucoma : నీటికాసులు,ఒకవిధమైనకంటిజబ్బు

glaucous : లేతఆకుపచ్చ, హరిత

gliding movement : జారుడుచలనం

globular : గోళాకార

glossitis : జిహ్వాశోథ,నాలికపూత

glottis : కంఠబిలం

gluteal : పిరుదుకుచెందిన

goblet cells : గోళికాకణాలు

goitre : గొంతుకణితి,థైరాయిడ్కణితి

gonad : జననగ్రంథి,బీజకోశం

gonocyst : బీజకోశం

gonoduct : బీజవాహిక

gonorrhoea : సెగవ్యాధి

grade : శ్రేణి

graduated : క్రమంగావిభాజించబడిన

graft : అంటుకట్టు

grain : ధాన్యం,గింజ

granulation : కణాంకురం,నూకలుగాఏర్పడ్డ

granule : కణిక

graph : లేఖ,గ్రాఫ్

grasp : పట్టు,గ్రహణశక్తి

grass : పచ్చిగడ్డి

grass hopper : గొల్లభామపురుగు

gravid : గర్భవతియైన,పరిణితిచెందిన

gravity : భూమ్యాకర్షణశక్తి

grazing : మేయటం

great toe : కాలిబొటనవేలు

green algae : హరితశైవలం

gregarious : సమూహవాసి

grinding teeth : నమిలేదంతాలు

gripping pain : మెలితిరుగునొప్పి

groin : గజ్జ

groove : గాడి

ground : ఆధారం,నేల

ground flora : భౌమవృక్షసంపద

group : గుంపు,వర్గం,సమూహం,గణం

growth : వృద్ధి,పెరగటం

guard cell : రక్షకకణం

guidance : నిర్దేశన

guinea pig : గినియాపంది,ప్రయోగజంతువు

gullet : అన్నవాహిక

gum : బంక,జిగురు,చిగురు

gum boil : చిగురుగుడ్డ

gut : ఆహారనాళం

gynaecology : స్త్రీజననేంద్రియ

gynobase : అండకోశపీఠం

gynoecium : అండకోశం

habit : అలవాటు

habitat : నివాసస్థానం

habitation : నివాసస్థలం

habituation : అలవాటుపడటం

haematemisis : రక్తంవాంతిచేసుకొనడం,రక్తవమనం

haematinic : రక్తవర్ధిని

haematuria : మూత్రంలోరక్తంపోవటం

haemoglobin : రక్తవర్ణం,హీమోగ్లోబిన్

haemolysis : రక్తంవిరగటం

haemorrhage : రక్తస్రావం

haemorrhoids : మొలలు

hails : వడగళ్లు

hair : జుట్టు,వెంట్రుక

hair fall : జుట్టురాలటం

hair follicle : రోమపుటిక

hairless stems : నూగులేనికాండాలు

half life : అర్ధాయువు

halitosis : నోటిదుర్వాసన

hallucination : విభ్రమం

hallux : కాలిబొటనవేలు

hammer : సుత్తి

hand : చేయి,హస్తం

handle : చేతిపిడి

hangover : శేషదుష్ప్రభావం

hard : కఠినమైన,గట్టి

hard palate : అంగిలి

hard water : కఠినజలం

harelip : తొర్రిపెదవి

harvest : పంటకోత

hatching : పొదగటం

hazard : ఆపద

head : తల,శిరస్సు

head ache : తలనొప్పి,శిరోభారం

head louse : తలలోపేలు

heal : మానటం,నయంచేయు

health : మానసికారోగ్యం

health care : ఆరోగ్యసంరక్షణ

health centre : ఆరోగ్యకేంద్రం

health check up : ఆరోగ్యపరీక్ష

health education : ఆరోగ్యవిద్య

health officer : ఆరోగ్యఅధికారి

health sub centre : ఆరోగ్యఉపకేంద్రం

health worker : ఆరోగ్యకార్యకర్త

hearing aid : వినికిడిసాధనం

heart : గుండె,హృదయం

heart ache : గుండెనొప్పి

heart attack : గుండెపోటు

heart beat : హృదయస్పందన

heart block : హృదయస్పందనఅవరోధన

heart block : హృదయస్పందనలో

heart failure : హృదయవైఫల్యం

heart wood : చేవకర్ర

heat : ఉష్ణం,వేడి

heat stroke : వడదెబ్బ,ఎండదెబ్బ

heel : మడమ

helmet : శిరస్త్రాణం,శిరోకవచం

helminth : ఏలికపాములవంటిపరాన్నజీవి

hemiplegia : పక్షవాతం

hemisphere : అర్ధగోళం

hepatic : కాలేయసంబంధమైన

hepatitis : కాలేయపుశోధ

herb : మూలిక

herbivore : శాఖాహారి

herbivorus : శాకభక్షక,శాకాహారంతిను

hereditary : వంశపారంపర్య,వంశానుగత

heredity : అనువంశికత

hermaphrodite : ఉభయలింగజీవి

hernia : గిలక,హెర్నియా

herpes : సలిపి

heterogenous : విషమజాతీయ

hexagonal : ఆరుభుజాలుకల

hexapod : ఆరుకాళ్లుకలది

hiatus : అవరోధం,దారి

hibernation : సుప్తావస్త

hiccough : వెక్కిళ్ళు

hilus : నాభి

hinge joint : బందుకీలు

hip : తుంటి

hip bone : తుంటిఎముక

histology : కణజాలశాస్త్రం

history : చరిత్ర

history taking : చరిత్రసేకరణ

hoarseness : గొంతువాపు

home : గృహం,ఇల్లు

homicide : నరహత్య

homocellular : సమకణసం

homogenous : ఒకేవిధమైన,ఒకేరకమైన

homologous : సమజాత,నిర్మాణపోలికలుగల

homosexuality : స్వలింగసంపర్కం

homozygote : సమయుగ్మజం

honey comb : తేనెపట్టు

hood : పడగ

hoof : మూపురం

hook : కొక్కెం

hook worm : కొంకిపురుగు

hormone : హార్మోను

horn : కొమ్ము,శృంగం

hornwort : కొమ్ముమొక్క

horticulture : ఉద్యానకృషి,సేద్యం

hospital : వైద్యశాల

hospitalisation : ఆసుపత్రిలోచేరటం

host : అతిధేయి

host cell : అతిధేయికణం

host parasite relationship :

అతిధేయిపరాన్నజీవిసంబంధం

houling monkeys : కూతవేసేకోతులు

house : ఇల్లు

human : మానవ,మనుష్యసంబంధమైన

human biology : మానవజీవశాస్త్రం

humerus : దండఎముక

humidity : గాలిలోతేమ,చెమ్మ

humidity : ఆర్ద్రత,గాలిలోతేమ

humming birds : కూసే,పాడేపక్షులు

hunger : ఆకలి

hunger contractionsఆ : కలినొప్పులు

hunger pain : ఆకలినొప్పి

hurt : గాయం,గాయంచేయు

husk : ఊక,పొట్టు

hybrid : సంకర

hybrid vigour : సంకరతేజం

hybridization : సంకరపరచటం

hydration : జలీకరణం

hydrocarbons : కర్బనసమ్మేళనాలు

hydrocele : వరిభీజం,బుడ్డ

hydrophobia : జలభయరోగం,పిచ్చికుక్కజబ్బు

hygiene : ఆరోగ్యవిజ్ఞానం

hymen : కన్నెపొర

hyoid bone : కంఠాస్థి

hyperacidity : జఠరఅధికామ్లత

hyperactive : అతిగాచురుకైన

hyperemesis : అతివమనం

hyperglycemia : అధికచక్కెరస్థితి

hyperpyrexia : అతిజ్వరం

hypersensitivity : అతిగ్రాహకత్వం

hypertension : అధికరక్తపోటు

hypertrophy : అతివృద్ధి

hypnotic : నిద్రతెప్పించేది

hypo dermic needle : ఇంజక్షనుసూది

hypochondriasis : రోగభ్రమ

hypodermic : చర్మంక్రింద

hypoglycemia : రక్తంలోగ్లూకోజ్

hypotension : అల్పరక్తపోటు

hypothermia : అల్పోష్ణస్థితి

hypothesis : పరికల్పన

hypothyroidism : థైరాయిడ్గ్రంధిమాంద్యత

hysterectomy : గర్భాశయతీసివేత

hysteria : హీస్టీరియా

ice : మంచు,మంచుగడ్డ

icterus : పచ్చకామెర్లు,(పసుపు)

identical : సరూప

identical twins : సారూప్యకవలలు

identity : గుర్తింపు,అనన్యత్వం

idiogram : భావచిత్రం

idiopathic : కారణంతెలియని

ileum : ఇలియమ్,చిన్నపేగులోచివరిభాగం

ileum : తుంటిఎముకపైవెడల్పుభాగం

ill : జబ్బుపడటం

illegimate : అక్రమ,చట్టవిరుద్ధ

illegitimacy : అక్రమసంబంధం,జారసత్వం

illness : వ్యాధి,రోగం

illusion : భ్రమ,భ్రాంతి

image : ప్రతిబింబం,రూపం

imbalance : అసమానత్వం

imbecile : మూఢుడు

imitation : అనుకరణ

immature : అపరిపక్వమైన

immersion : నిమజ్జనం,ద్రవంలోముంచటం

immigration : వలసరావడం

immobilization : కదలికలేకుండచేయటం

immotile : అచల,కదలని

immovable : స్థిరమైన,కదలించలేని

immovable joint : కదలనికీలు

immunity : వ్యాధినిరోధకశక్తి,రక్షణశక్తి

immunization : వ్యాధినిరోధకశక్తినికలిగించటం

immunology : వ్యాధినిరోధకవిజ్ఞానం

immunotherapy : వ్యాధినిరోధకశక్తిపెంచుచికిత్స

impacted tooth : ఒకదానిపైమరొకటిఎక్కినదంతం

implant : నాటబడిన

implantation : నాటటం

implement : ఉపకరణం,సాధనం

impotence : నపుంసకత్వం

impregnation : గర్భాదానం,గర్భంచేయటం

impression : చిహ్నం,ముద్ర

impulse : ప్రేరేపణ,తాకుడు

impure : మలినమైన

impurity : మాలిన్యం

in utero : గర్భాశయంలో

in vivo : శరీరంలోపల

inactive : చేష్టలుడిగిన,అనుత్తేజక

inanimate : నిర్జీవమైన,ప్రాణంలేని

inborn : పుట్టుకతోవచ్చిన

incest : రక్తసంబంధీకులమధ్యలైంగికచర్య

incidence : సంభవం

incident : సంఘటన

incipient : ఆరంభదశలోవున్న

incised wound : కోతగాయం

incision : గంటు,కోత

incisor : ముందరిపన్ను,కత్తెరపన్ను,కుంతకాలు

incisor teeth : ముందుపన్ను,కత్తెరపన్ను

inclusion : చేర్చటం,కలపటం

incompatibility : పొసగమి,అసంగతి

incompatible : విరుద్ధప్రకృతిగల

incompetence : అసమర్థత,ఆశక్తత

incomplete abortion : అసంపూర్ణగర్భస్రావం

incongruity : అసమంజసత్వం

incontinence : ఆపుకోలేకపోవటం,నిగ్రహరాహిత్యం

incoordination : సమన్వయలేమి

incubation : పొదగటం

incubation period : అంతర్గతకాలం

incubator : గుడ్లనుపొదిగేసాధనం,స్థిరోష్ణపేటిక

index : సూచిక

index finger : చూపుడువేలు

indication : సూచన

indictor : సూచిక

indifferent : నిర్లక్ష్యం,ఉపేక్ష,ఉదాసీనత

indigestible : జీర్ణంకాని,అరగని

indirect : పరోక్ష

indispensable : అపరిహార్య,అత్యావశ్యకమైన

individual : వ్యక్తి

indolent : ఒళ్లువంగని,మానని

indoor patient : లోపలఉండురోగి

inducement : ప్రేరేపితం

induction : ప్రేరణ

induction of labour : ప్రసవప్రేరణ

induration : కాఠిన్యం,గట్టితనం

inebriation : మత్తు,మైకం

inertia : జడత్వం,స్తబ్ధత

infancy : శైశవం

infant : శిశువు

infant food : శిశుఆహారం

infant mortality : శిశుమరణాలు

infanticide : శిశుహత్య

infantile : శిశుసంబంధమైన,పసితనంపోని

infantile paralysis : శిశుపక్షవాతం

infarct : రక్తసరఫరాలేకచనిపోయినకణాలు

infarction : రోధగలనం

infection : సంక్రమణం

infectious : సాంక్రమిక

infective : సంక్రమణశీల

inferior : నిమ్న

infertile : వంధ్యమైన

infertility : వంధ్యత్వం

infestation : పురుగులతోబాధపడు

infiltration : చొచ్చుకొనిపోవటం

influenza : విశపడిశం

influx : అంతరప్రవాహం

infra red : పరారుణ

infra red ray : పరారుణకిరణం

infusion : కషాయం

ingestion : మింగటం,అంతర్గహణం

ingredient : అంశం,చేర్చినపదార్థం,కలిపేపదార్థం

inguinal : గజ్జకుసంబంధమైన

inhalation : ఊపిరిపీల్చటం

inhaler : మందుఊపిరిద్వారాపీల్చేసాధనం

inheritance : వారసత్వం

inhibition : చురుకుగతితగ్గించటం

inhibitor : చురుకుగతితగ్గించేది

initial stage : ప్రారంభదశ

inject : సూది

injection : సూదిమందు

inoculation : టీకాలువేయటం

inoperable : శస్త్రచికిత్సవీలుకాని

inorganic : కర్బనసంబంధంకాని,అసేంద్రియ

inquest :
న్యాయపరిపాలనకుసంబంధించినఒకఅధికారిచేసేపం
చాయితి

insanitary : అపరిశుభ్రమైన

insanity : వెర్రి,ఉన్మత్త,పిచ్చి

insect : కీటకం,పురుగు

insect borne : కీటకవాహిత

insect repellent : కీటకాలనుపారదోలేది

insecticide : కీటకసంహారి

insectivorous : కీటకాలనుతినునది

insemination : శుక్రనిక్షేపణ,వీర్యనిక్షేపం

insensible : స్మృతిలేని

insertion : ప్రవేశపెట్టటం

insidious : ప్రచ్ఛన్నమైన

insight : అంతర్దృష్టి

inspection : తనిఖీ,పరిశీలన

inspiration : ఉచ్ఛ్వాసం,ఊపిరిపీల్చటం

inspire : ఊపిరితీయు

instability : అస్థిరత,నిలకడలేని

instillation : చుక్కలువేయటం

instinct : ప్రవృత్తి,స్వభావం

institute : ఏర్పరచు,నియమించు

institute : సంస్థ

instructor : శిక్షకుడు,బోధకుడు

instrument : పరికరం,పనిముట్టు

insufficiency : చాలకుండటం,లోపం

insulation : వ్యాప్తినిరోధకం

insulin : ఇన్సులిన్

insurance : భీమా

intake : లోనికితీసుకోవటం

integrated : సమైక్యత

integument : పొర,త్వచం

intellect : తెలివి,వివేకం

intelligence : తెలివి,విజ్ఞత,జ్ఞానం

intelligence quotient : తెలివి,బుద్ధి,వివేకసూచిక

intensity : తీవ్రత

intention : ఉద్దేశం

inter digital : వేళ్ళమధ్య

inter sex : ఉభయలింగత్వం

inter trigo : వేళ్ళసంధులోరేగుట

interaction : అన్యన్యక్రియ,పరస్పరచర్య

intercellular : కణాంతర

interception : అడ్డుపడటం,అవరోధించటం

interchange : పరస్పరమార్పు,ఇచ్చిపుచ్చుకొనటం

intercourse : సంపర్కం,సాంగత్యం,పరస్పరవ్యవహారం

interest : వడ్డీ,ఆసక్తి,ప్రయోజనం

interference : జోక్యంకలుగచేసుకొనటం

intermediary : మధ్యవర్తి

intermediate : మాధ్యమిక,నడుమవున్న

intermittent : విడిచివిడిచివచ్చే,మధ్యమధ్యలోవచ్చే

internal : లోని,లోపలి,అంతర

international : అంతర్జాతీయ

international quarantine : అంతర్జాతీయపరిశీలననిఘా

internode : కణుపునడిమి

internship : వైద్యశిక్షణలోఒకదశ

interpolation : ప్రక్షిప్తం

interpretation : వ్యాఖ్య,వివరణ

interrupt : అడ్డుపడు,ఆటంకపరచు

intersection : కూడలి,విభజన

interval : విరామం

intestinal : ఆంత్ర,పేగుసంబంధమైన

intestine : పేగు,ఆంత్రం

intoxicant : మాదకపదార్థం

intoxicating beverage : మత్తుపానీయం

intoxication : నిషా,మాదకత

intra abdominal : ఉదరంలోని,కడుపులోని

intra cardiac : గుండెలో

intra dermal injection : చర్మంమధ్యకుసూదిమందు

intra muscular : కండరంలోని

intra muscular injection : కండరంలోనికిసూదిమందు

intra nasal : ముక్కులోని

intra ocular : నేత్రాంత

intra uterine : గర్భాశయంలోని

intra uterine device : గర్భాశయంలోపరికరం

intra venous injection : రక్తసిరలోనికిఇచ్చుసూదిమందు

intracellular : కణాంతస్థ

intracranial : కపాలంలో

intracutaneous : చర్మంలోని

intraocular tension : కంటిలోపత్తిడి

intravascular : రక్తనాళంలోని

intravenous : సిరలోని

introversion : అంతర్ముఖత

introvert : అంతర్ముఖుడు

intuition : సహజజ్ఞానం

invalid : ఆశక్తుడు,దుర్బలుడు

invalidism : ఆశక్తత,దుర్బలుడు

invasion : ముట్టడించటం,పైబడటం

inversion : తలకిందుగాఉండటం

invert : బోర్లించు

investigation : పరీక్ష,అన్వేషణ

invitro : శోధననాళికలో

involuntary : అనైచ్ఛిక,అసంకల్పిత

involution : మెలితిరగటం,సహజస్థితికిరావడం

inward : లోపలివైపు

iridotomy : కృష్ణపటలవిచ్ఛేదనం

iris : కృష్ణపటలం

iritis : కృష్ణపటలంశోధ

iron deficiency anaemia : ఇనుములోపరక్తహీనత

irradiate : కిరణీకరణ

irradiation : కిరణీకరణం

irreducible : తగ్గించటానికివీలుపడని

irregularity : క్రమలేమి,వరుసలేమి

irreversible : తిప్పివేయడానికివీలులేని

irrigation : ధావన,కడగటం

irritability : ప్రకోపశక్తి

irritation : రేపటం

ischaemia : రక్తప్రసరణహీనత

islet : ద్వీపిక

isogamy : సమసంయోగం

isolation : వేరుపరచటం

isotonic : సమగాఢ

isotope : ఐసోటోప్

isotype : సమరూపి

itch : దురద,గజ్జి

itch mite : దురదపురుగు

ivory : దంతం

jaundice : కామెర్లవ్యాధి

jaw : దవడ

jawless fishes : దవడలులేనిచేపలు

jejunum : మధ్యాంత్రం

jelly : జెల్లి,చిక్కటిద్రవపదార్థం

jerk : కుదుపు,చివుక్కునలాగుకొను

joint : కీలు

judgement : తీర్పు

juice : రసం

junction : సంధి

jurisprudence : న్యాయశాస్త్రం

jurisprudence medical : న్యాయవైద్యశాస్త్రం

juvenile : బాల

juvenile delinquency : బాలనేరత్వం

juvenile diabetes : బాలమధుమేహం

juvenile stage : బాల్యదశ

kalazar : కాలాజార్జ్వరం,మన్యజ్వరం

keratitis : శుక్లపటలపుశోథ

ketone bodies : కీటోన్దేహాలు

kidney : మూత్రపిండం

kidney tray : మూత్రాపిండాకారపుపాత్ర

kiln : బట్టీ

kinetic energy : గతిజశక్తి

king cobra : నాగరాజు,రాచనాగు

knee : మోకాలు

knee cap : మోకాలిచిప్ప

knife : కత్తి

knob : పిడి

knot : ముడి

knuckle : మెటికలు,వేలికణుపు

krait : కట్లపాము

label : చీటి

labelled : గుర్తించిన

labile : అస్థిర

lability : అస్థిరత

labium : పెదవి

laboratory : ప్రయోగశాల

labour : ప్రసవం,కాన్పు

labour pains : కాన్పునొప్పులు

labrum : పైపెదవి

lac insect : లక్కపురుగు

laceration : చీలినగాయం

lacrimal : కన్నీటి

lacrimal gland : కన్నీటిగ్రంధి

lacrimation : కన్నీరుకారటం

lactagogue : క్షీరవర్ధిని

lactation : చనుబాలివ్వటం

lactative mother : పాలుఇచ్చుతల్లి

lactogenic : క్షీరవర్ధక

lactose : పాలచక్కెర

lacuna : సందు

lag : వెనుకబడడం

lag : మందదశ,వెనుకంజ

lagopthalmos : కన్నుమూయలేకపోవటం

lame : కుంటి

lamina : పొర

lamina : పత్రదళం

laminated : పొరలువున్న

lamp : దీపం

lancet : చిన్నఈటెవంటిశస్త్రం

laparatomy : ఊదరచ్ఛేదనం

large intestine : పెద్దపేగు

larva : డింభకం,లార్వ

larvicide : డింభకనాళి

laryngitis : స్వరపేటికశోధ

laryngoscopy : స్వరపేటికపరీక్షసాధనం

larynx : స్వరపేటిక

latent : ప్రచ్ఛన్న

lateral : పార్శ్వ

latrine : మరుగుదొడ్డి,కక్కసు

lavage : ధావనం

law : నియమం

laws of life : జీవనసూత్రాలు

laxative : మృదువిరేచనకారి

layer : పొర

lead : సీసం

leading question : ప్రధానప్రశ్న

leaf base : పత్రపీఠం

leaf crown : పత్రశిఖరం

leaflet : పత్రకం

leak : చుక్కలుగాకారు

leaking : కారుతున్న

leave : సెలవు

leech : జలగ

left : ఎడమ

leg : కాలు

legislation : చట్టంఏర్పరచటం

legitimacy : ధర్మజాత,ఔరసత్వం

leguminous crop : పప్పుధాన్యపంట

length : పొడవు

lens : కటకం

leprosy : కుష్టురోగం

leptophyll : సూక్ష్మపత్రం

lesbianism : స్త్రీలలోస్వలింగసంపర్కం

lesion : గాయం,లీషన్

lethal : ఘాతుక

leucocyte : తెల్లరక్తకణం

leucocytosis : రక్తంలోతెల్లకణాలుహెచ్చవటం

leucoderma : బొల్లి,తెల్లమచ్చలు

leucome : కంటిలోతెల్లపువ్వు

leucoplast : శ్వేతరేణువు

leucopoenia : రక్తంలోతెల్లకణాలుతగ్గటం

leucorrhoea : తెల్లబట్ట(స్త్రీలజబ్బు)

leukaemia : ల్యూకోప్లేకియా

libido : కామాతురత

lid : కనురెప్ప

life : జీవితం,ప్రాణం,ఆయువు

life cycle : జీవితచక్రం

life expectation : ఆశించుజీవితకాలం

life history : జీవితచరిత్ర

ligament : స్నాయువు,లిగమెంట్

ligation : బంధనం,ముడివేయు

ligature : ముడివేయుదారం,ముడిదారం

light : తేలిక,ప్రకాశం,కాంతి,దీపం

lightening : మెరుపు

limb : అంగం,శాఖ

lime : సున్నం,నిమ్మపండు

limit : పరిమితి,హద్దు,సీమ

limitation : పరిమితి

limiting : పరిమితిచేయు

line : గీత,రేక

lineage : వంశీయక్రమం

linear : ఒకేవరుసలోవున్న

linen : ఉడుపులు,బట్టలు,వస్త్రాలు

lingua : జిహ్వ,నాలుక

liniment : తైలం,లేపనం

lining : లైనింగ్,పూత

linkage : సహలగ్నత,కలిపేది,తగిలించేది

lint : లింట్,శస్త్రచికిత్సలోవాడుమెత్తనిగుడ్డ

lipaemia : రక్తంలోకొవ్వుపెరగటం

lipid : కొవ్వుపదార్థం

lipoid : కొవ్వుసంబంధమైన

lipolysis : కొవ్వునాశనం

lipoma : లైపోమా,కొవ్వుకంతి

lipoprotein : లైపోప్రొటీన్

liquefaction : ద్రవీకరణం

liquid : ద్రవం

liquid soap : ద్రవసబ్బు

liquor : ద్రవం(సారాకలసినద్రవం)

lisping : అస్పష్టంగామాట్లాడటం

lithotomy : మూత్రంమార్గంలోనిరాయినితీయటం

live birth : ప్రాణంతోపుట్టటం

live birth : సజీవజననం

liver : కాలేయం,కార్జం

liver cell : కాలేయకణం

living : సజీవ,జీవించియున్న

load : భారం

lobar : ఖండసంబంధమైన

lobe : ఖండం

lobectomy : ఖండోచ్ఛేధన

lobotomy : మెదడులోఒకభాగంఛేదించటం

lobule : లఘుఖండం

local : స్థానిక

localization : స్థాననిర్ధారణ,నిర్ణయం

location : స్థానం

lochia : ప్రసవానంతరస్రావం

lock jaw : దవడకదలకపోవటం

locomotion : చలనం,గమనం

locule : కక్ష్య

locus : స్థానం

logarithm : సంవర్గమానం

loin : నడుం,కటిస్థానం

long : దీర్ఘ,పొడవైన

longitude : రేఖాంశం

longitudinal : నిలువు

loop : లూప్,గర్భనిరోధకసాధనం

loose : వదులు

loss : నష్టం,హాని

lotion : పైకిమాత్రం

louse : పేను

low back pain : వెన్నునొప్పి

lower : కింది

lower limb : దిగువఅవయవం,కాలు

lozenge : చప్పరించేమందుబిళ్ళ

lubricant : రాపిడితగ్గించటానికివాడేపదార్థం

lubricant : కందెన

lumbago : నడుంనొప్పి

lumbar : నడుముకుసంబంధించిన

lumbar puncture : వెన్నుపూసనుంచిద్రవంతీయటం

lumen : గహ్వారం

lunacy : పిచ్చి,వెర్రి,మతిభ్రమణం

lunatic : పిచ్చివాడు

lung : ఊపిరితిత్తి,శ్వాసకోశం

lymph : శోషరసం,రసి

lymph gland : శోషరసగ్రంధి

lymph node : శోషరసకణుపు

lymphadenitis : శోషరసగ్రంధిశోధ

lymphatic : రసనాళసంబంధమైన

lymphocyte : ఒకరకమైనతెల్లరక్తకణం

lysis : లయచేయటం

maceration : నూరటం,నానవేయడం

machine : యంత్రం

macintosh : రబ్బరుగుడ్డ

macrocephaly : బృహత్శిరస్సు

macrophage : మహాభక్షకత్వం

macroscopic : స్థూల

macula : మచ్చ,బిందు,చుక్క

maggot : ఈగడింభకదశ

major : బృహత్

majority : యుక్తవయసు

malabsorption : అపశోషణం

malaise : వ్యాకులత

malaria : మలేరియా,చలిజ్వరం

male : పురుష,మగ

male gamate : పురుషసంయోగబీజం

malformation : వైకల్యం

malignancy : కేన్సరువ్యాధి

malignant : హానిచేయు,కేన్సరుసంబంధమైన

malignant tumour : క్యాన్సరుకణితి

malnutrition :

ఆహారలేమితోశుష్కించటం,పోషణలోపం

malpractice : దుష్ప్రవర్తన

malpresentation : అస్వభావికఉదయం

malt : మాల్ట్

mammal : క్షీరదం

mammary : స్తనసంబంధమైన

mammary gland : స్తనగ్రంధులు,క్షీరగ్రంధులు

mammectomy : స్తనఛేదన

mammilla : చనుమొన

mammography : ఎక్రేస్తనచిత్రణ

mandible : కిందిదవడఎముక,అధోహనువు

mania : ఉన్మాదం

manifest : వ్యక్తమవు

manifestation : అభివ్యక్తి,లక్షణం,గుణం

manipulation : సంధానచాతుర్యం,చేతితోపనిచేయటం

mantle : తొడుగు

manus : హస్తం,చేయి

map : చిత్రం

margin : అంచు,తీరం

marginal : ఉపాంత,అంచున

margosa : వేపచెట్టు

marine bivalves : సముద్రద్వికవాటులు

marrow : మజ్జ

marsh plant : బురదనీటిమొక్క

masculinity : పురుషత్వం

mask : ముసుగు

masochism : బాధపడిఆనందించటం

mass : సమూహం,రాశి

massage : మర్ధన

mastication : నమలటం

masturbation : హస్తప్రయోగం

matching : సరిపోల్చు

mater : మెదడునుకప్పిఉండేపొర

materia medica : ఔషదనిఘంటు,వస్తుగుణదీపిక

maternal : మాతృసంబంధ

maternity : ప్రసూతి,మాతృత్వం

maternity hospital : ప్రసూతివైద్యశాల

maternity leave : ప్రసూతిశలవు

mating : సంగమం

matron : యజమానురాలు

matter : పదార్ధం

mattress : పరుపు

maturation : పరిణత,పరిపక్వత,యుక్తవయస్సు

mature : పక్వ,ప్రౌడ

maturity : పరిపక్వత

maxilla : పైదవడ

maxillary bone : జంభికాస్థి

maximum : గరిష్ట

meadow : పచ్చికమైదానం

meal : భోజనం

mean : సగటు

meanoeuvre : యుక్తి

measles : తట్టు,అమ్మవారు,దద్దు

measure : పరిమాణం

measurement : కొలత

meat : మాంసం

mechanical : యాంత్రిక

mechanism : పనిచేసేపద్ధతి

media : నడుమనున్నపదార్ధం,మాద్యమం

mediator : మధ్యవర్తి

medical : వైద్య,వైద్యసంబంధమైన

medical ethics : వైద్యనీతిశాస్త్రం

medical leave : వైద్యశలవు

medical officer : వైద్యాధికారి

medical practitioner : వైద్యుడు

medical profession : వైద్యవృత్తి

medication : ఔషదప్రయోగం

medicinal : ఔషదసంబంధమైన

medicine : ఔషదం,వైద్యశాస్త్రం

medico legal : వైద్యన్యాయసం

medico legal report : వైద్యన్యాయనివేదిక

medico social worker : వైద్యసామాజికకార్యకర్త

medium : యానకం

medulla : మజ్జ,అంతస్థ,దవ్వ

medulla oblongata : మజ్జాముఖము

megacephaly : పెద్దతల

megaevolution : బృహత్పరిణామం

megaphyll : బృహత్పత్రం

megaspore : స్థూలస్థిరబీజం

meiosis : క్షయకరణవిభజన,క్షీణవిభజన

melancholy : విషాదస్థితి

melanin pigment : మెలనిన్వర్ణకం

member : సభ్యుడు,అంగం

membrane : పొర

memory : జ్ఞాపకం

menarche : రసజ్వల

meninges : నాడీమండలంకప్పేపొర,

meningitis : నాడీమండలపైపొరలోఉండేబుడ్డ

menopause : ముట్లుడగటం

menses : బహిష్టు,ముట్టు,అంటు

menstrual bleeding : బహిష్టురక్తస్రావం

menstrual cycle : రుతుచక్రం

menstrual discharge : బహిష్టుస్రావం

menstruation : రుతుస్రావం

mental : మానసిక

mental retardation : మానసికఎదుగుదలలోపం

mental tension : మానసికఆందోళన

mesh : వలకన్ను

mesmerism : ఇంద్రజాలం

mesogamy : మధ్యసంయోగం

mesophyll : పత్రాంతరం

metabolism : జీవక్రియ

metacarpal : కరబాస్థిక

metal : లోహం

metaphase : మధ్యస్తదశ

metapodium : చరమపాదం

metastatis : రోగసంబంధమైనపిలకలు

metatarsalgia : అరికాలిఎముకలనొప్పి

metatarsus : అరికాలు

method : పద్ధతి

methodology : విధానం

mice : చుంచుఎలుక

micro elements : సూక్ష్మమూలకాలు

micro method : సూక్ష్మపద్ధతి

micro organism : సూక్ష్మజీవి

micro structure : సూక్ష్మనిర్మాణం

microbe : సూక్ష్మజీవి

microbiology : సూక్ష్మజీవవిజ్ఞానం

microcephaly : లఘుశిరస్సు,చిన్నతల

microcyte : లఘుకణం

microscope : సూక్ష్మదర్శిని

microsurgery : సూక్ష్మదర్శినితోచేసేశస్త్రచికిత్స

micturition : మూత్రవిసర్జన

mid rib : నడిమి,మధ్యఈనె

middle ear : మధ్యచెవి

midsternal line : శరీరమధ్యభాగరేఖ

midvein : నడిమి,మధ్యఈనె

midwife : మంత్రసాని

midwifery : ప్రసూతివైద్యం

migraine : శిరోపార్శ్వనొప్పి

migration : వలసపోవటం,ప్రవాసం

miliary : జొన్నగింజవంటి

milk : పాలు

milk teeth : పాలదంతాలు

millet : చిరుధాన్యం

millipeds : సహస్రపాదులు

mind : మనస్సు

mineral : ఖనిజ

mineral : ఖనిజం

mineral water : ఖనిజజలం

minimum : అతితక్కువ,కనిష్ట

minor : అల్ప,లఘు,యుక్తవయస్సురాని

mirror : అద్దం

miscarriage : గర్భస్రావం

mite : పురుగు

mitosis : సమవిభజన

mitral : ద్విపత్ర

mitral stenosis : గుండెకవాటంఇరుకుకావటం

mitral valve : గుండెకవాటం

mixed diet : మిశ్రమఆహారం

mixed nerve : మిశ్రమనాడి

mixture : మిశ్రమం,నీళ్ళమందు

mobile : సంచార

mobile clinic : సంచారవైద్యశాల

mobile medical unit : సంచారవైద్యబృందం

mode of life : జీవనవిధానం

moderator : మధ్యవర్తి

modification : రూపాంతరం

moist : చెమ్మ,తడి

moisture : తేమ

molar teeth : నమలుదంతం

mold : బూజు

mole : పుట్టుమచ్చ

molecule : అణువు

monitoring : మాపకక్రియ

monocular : ఏకాక్షిక

monomolecular : ఏకఅణువుగల

monotypic : ఏకరూపక

monovalent : ఏకసంయోజిక

morbidity : వ్యాధిగ్రస్తత

morgue : శవగృహం

morphogenesis : స్వరూపోత్పత్తి

morphology : స్వరూపశాస్త్రం

mortality : మరణం

mortality rate : మరణశాతం

mortuary : శవగృహం

mosquito : దోమ

mother : తల్లి

mother cell : మాతృకణం

motile : చలనంఉన్న

motility : చలనశీలత

motion sickness : ప్రయాణఅనారోగ్యం

motor : ప్రేరక

mouth : నోరు

movable joints : చలించుకీళ్లు

movement : చలనం,గమనం

mucilage : జిగురుపదార్థం

mucous : శ్లేష్మం

mucous cell : శ్లేష్మకణం

mucous membrane : శ్లేష్మపటలం

mule : కంచరగాడిద

multifoliate : బహుదళయుతం

multigravida : బహుప్రసూతి

multipara : బహుప్రసూతి

multiparous : బహుశాఖిక

mumps : గవదబిళ్ళలు

murder : హత్య

murmur : గొణుగుశబ్దం

muscle : కండరం

muscle fibre : కండరతంతులు

muscular : కండరాలకు

mutant : ఉత్పరివర్తితం

mutation : ఉత్పరివర్తన

mutilation : చిన్నాభిన్నం,అవయవనష్టం

mutual influence : పరస్పరప్రభావం

myalgia : కండరాలనొప్పి

myasthenia : కండరాలదుర్బలత్వం

mycology : శిలీంద్రవిజ్ఞానం

mycosis : శిలీంద్రరోగం

myelitis : వెన్నుపాముశోథ

myocarditis : గుండెకండరాలశోథ

myocardium : గుండెకండరం

myopia : హ్రస్వదృష్టి

nacreous : ముత్యపు

naevus : పుట్టుమచ్చ

nail : గోరు

nail bed : గోరుకిందిమెత్తటిభాగం

nail ingrowing : వక్రనఖం

narcotic : మత్తుమందు

nares : నాసికారంధ్రాలు,ముక్కురంధ్రాలు

nasal : ముక్కుసంబంధమైన

nasal bone : ముక్కుఎముక

nasal cavity : నాసికాకుహరం

nasal septum : నాసికావిభాజకం

nasal speculum : ముక్కులోపలచూచుపరికరం

nasal spine : ముక్కుదూలం

nates : పిర్రలు

natural : ప్రకృతిసిద్ధమైన,స్వాభావికమైన

nausea : వికారం

nauseant : వికారంకలుగజేసేది

navel : నాభి,బొడ్డు

nebula : నేత్రపటలంలోతెల్లనిమచ్చ

neck : మెడ

necropsy : శవపరీక్ష

necrosis : ధాతువిచ్ఛిన్నత,ధాతునిర్జీవత

necrotic : నిర్జీవమైన

nector : మకరందం

needle : సూది

needle biopsy : సూదితోతీసిచేయుజీవాణుపరీక్ష

negative : రుణాత్మక,వ్యతిరేకార్థమైన

nematode : గోళక్రిమి,గుండ్రటిపురుగు

neo : నవ

neonatal : పుట్టినమాసంలోపల

neonatal tetanus : నవజాతశిశుధనుర్వాతం

neonate : నెలనిండనిశిశువు

nephritis : మూత్రపిండాలశోథ

nephron : నెఫ్రాన్

nerve : నాడి,తంత్రి,నరం

nerve cell : నాడీకణం

nerve cord : నాడీదండం

nerve fibre : నాడీతంతువు

nervous : నాడీసంబంధమైన,అధైర్య

nervous impulses : నాడీకంపనం

nest : గూడు,గుంపు,సమూహం

nestling feathers : శైశవదశలోనిఈకలు

network : సంసక్తజాలం

neural : నాడీసంబంధమైన

neural arch : నాడీచాపం

neuralgia : నాడీసంబంధమైననొప్పి

neurasthenia : నరాలబలహీనత

neuritis : నాడీశోథ

neuro : నాడీసంబంధమైన

neuro physician : నాడీశాస్త్రవైద్యుడు

neuro surgeon : నాడీశాస్త్రచికిత్స

neurologist : నాడీశాస్త్రనిపుణుడు

neuron : నాడీకణం

neuropathy : నరాలవ్యాధి

neurosis : మనోదౌర్బల్యం

neutral : మధ్యస్థంగాఉన్న,తటస్థమైన

newborn : అప్పుడేపుట్టిన

night blindness : రేచీకటి

night soil : మలం

night terror : రాత్రిభయం

nightmare : పీడకల

nipple : చనుమొన

nit : ఈపి,పేనుగుడ్డు

nitrogen : నత్రజని

nocturnal : రాత్రిసంబంధమైన

nocturnal animal : రాత్రిసంచరించుజంతువు

node : కణుపు

nodule : బుడిపె

noise : ధ్వని,శబ్దం

noise pollution : శబ్దకాలుష్యం

non infective : సంక్రమించని

non motile : కదలికలేని

non union : విరిగినఎముకకలవకపోవటం

normal : సామాన్య,సహజమైన

normotension : సాధారణరక్తపోటు

nose : ముక్కు,నాసిక

nose bleed : ముక్కునుంచిరక్తంకారటం

nosology : వ్యాధివర్గీకరణశాస్త్రం

nostril : ముక్కురంధ్రం

nostrum : గుప్తఔషధం

notch : గంటు,సరుకు

notice : ప్రకటన,సూచన

notifiable : తెలియచేయవలసిన

notification : తెలియజేయటం,ప్రకటన

nourishment : పోషణ

nuclei : కేంద్రకాలు

nucleus : కేంద్రకం

nullipara : పిల్లలనుకననిస్త్రీ

numbness : తిమ్మిరి

numerical : సంఖ్యాత్మక

nurse : నర్సు,దాది

nursery : శిశుసదనం,శిశుసంరక్షణగృహం

nursing home : చికిత్సాలయం

nut : పెంకుగలకాయ

nut(b) : పెంకుగలకాయ

nutrient : పోషకపదార్థం

nutriment : పోషకాహారం

nutrition : పోషణ,పోషణవిజ్ఞానం

nutritionist : పోషణ,విజ్ఞాననిపుణుడు

nymph : సరూపశాబకం

oath : ప్రమాణం,ఒట్టు

obese : స్థూలమైన

obesity : స్థూలకాయం

objective : ఉద్దేశం

obscenity : బూతు,అశ్లీలత

obstetric : ప్రసవసంబంధమైన

obstetrician : ప్రసూతివైద్యుడు

obstruction : అవరోధం,అడ్డు

occlusion : దారిమూయటం

occult : గుప్త,గూఢ

occupation : వృత్తి

occupational disease : వృత్తిసంబంధమైనవ్యాధులు

occupational hazard : వృత్తిసం,ప్రమాదకారులు

occupational therapist : వృత్తిసం,చికిత్సాకారుడు

occupational treatment : వృత్తిసం,చికిత్స

ocular : నేత్ర

odour : వాసన

odourless : వాసనలేని

oedema : వాపు

oedema : శరీరంలోనీరుచేరిఉబ్బటం

oesophageal : అన్నవాహికసంబంధమైన

oesophagitis : అన్నవాహికదర్శనం

oesophagus : అన్నవాహిక,ఆహారవాహిక

oil : నూనె,తైలం

oil glands : తైలగ్రంధులు

ointment : మలాం, పూతమందు

olfactory : వాసనసంబంధమైన

omission : లోపం

omnivorous : సర్వభక్షకుడు

onset : ప్రారంభం

oocyte : స్త్రీబీజమాతృకణం

ooze : కారటం,చెమర్చటం

opacity : అపారదర్శత

opaque : కాంతినిరోధక

open : తెరచిన

open case : అంటురోగి

opening : ద్వారం,రంధ్రం

operation : శస్త్రచికిత్స

operation theatre : శస్త్రచికిత్సప్రదేశం

ophthalmologist : నేత్రవైద్యనిపుణుడు

opinion : అభిప్రాయం

opium : నల్లమందు

opthalamic : నేత్ర,కంటిసంబంధమైన

opthlamia : కంటిశోథ

optic : నేత్ర

optic disc : నేత్రపటలం

optic nerve : నేత్రనాడి

optical defects : నేత్రదోషాలు

optician : దృక్శాస్త్రజ్ఞుడు

oral : నోటిద్వారా,నోటిసంబంధమైన

oral cavity : నోటిమార్గం

oral evidence : మౌఖికసాక్ష్యం

oral temperature : నోటిలోఉష్ణోగ్రత

orange : నారింజ

orbit : నేత్రకుహరం

orchitis : వృషణశోథ

order : క్రమం

organ : అవయవం,అంగం

organic : కర్బన

organic matter : సేంద్రియపదార్థం

organisation : నిర్మాణం

organism : జీవి

orgenelles : సూక్ష్మాంగాలు

orifice : ద్వారం,రంధ్రం

origin : ఆరంభం,మూలం

original : మొదటిది,అసలు

orinthophily : పక్షిపరాగసంపర్కం

ornamentation : అలంకరణ

orogenital : నోరు,జననాంగాలకుసం

orthopaedics : శల్య

os : ద్వారం,రంధ్రం,ఎముక

oscillation : ఊగటం,డోలనం

osmosis : ద్రవాభిసరణ

osseous : ఎముకసంబంధమైన

ossicle : ఆస్థిఖండం

ossification : అస్థీకరణ,ఎముకనిర్మాణం

osteitis : అస్థిశోథ

osteoarthritis : ఎముకలు,కీళ్ళశోథ

osteology : శల్యశాస్త్రం,ఎముకలశాస్త్రం

osteomalacia : అస్థిమృదుత్వం

osteomyelitis : అస్థిమజ్జశోథ

osteoporosis : బోలుఎములకవ్యాధి

ostracum : పెంకుభాగం

ostrich : నిప్పుకోడి

otic : కర్ణ,చెవిసంబంధమైన

otitis : కర్ణశోథ

otlogist : కర్ణవైద్యుడు

otology : కర్ణవైద్యశాస్త్రం

otorrhoea : చెవినుంచిద్రవంకారటం

out patient : బయటనుండిచికిత్సపొందురోగి

outbreak : అకస్మాత్తుగాచెలరేగటం

outdoor patient :
వైద్యశాలలోఉండకుండచికిత్సపొందిపోయేరోగి

outer : బాహ్య,వెలుపలి

outfit : సరంజామ

outgrowth : బాహ్యవృద్ధి

outlet : బయటకుదారి

ova : గుడ్లు

oval : అండాకారమైన

ovary : అండాశయం

oven : పొయ్యి,ఆవం

over active : అమితంగాచేయటం

overfeeding : అధికంగాతినులేదాతినిపించు

oviduct : స్త్రీబీజవాహిక

ovulation : అండోత్సర్గం,అండంవెలువడటం

ovules : స్త్రీబీజకణాలు

ovum : అండం

oxidation : ఆక్సీకరణం

oxygen : ప్రాణవాయువు,ఆమ్లజని

oxytocin : గర్భాశయప్రేరకఔషధం

ozaema : పనస

pacemaker : గతిప్రేరకం

pad : కుదురు,మెత్త

paddle : తెడ్డు

paddy : వరిపంట

paediatrician : శిశువైద్యప్రవీణుడు

paediatrics : శిశువైద్యం

pain : వేదన,నొప్పి,బాధ

painful micturition : మూత్రవిసర్జనలోనొప్పి

pair : జత,జోడి

palatable : నోటికిహితమైన,రుచికరమైన

palate : అంగిలి

paleo : పురా

palliative : ఉపశమనం

pallor : పాలిపోవటం

palm : అరిచేయి

palm : తాటిజాతిచెట్టు

palpable : స్పర్శగ్రాహకమైన

palpation : తాకుతూపరీక్షించటం

palpitation : గుండెదడ,అదురు

palsy : పక్షవాతం

palynology : సిద్ధబీజం

panacea : సర్వరోగనిరారిణి

pancreas : క్లోమం

pancreatic juice : క్లోమరసం

pandemic : విశ్వమారి,పలుదేశాల్లోచెలరేగేవ్యాధి

panel : పేర్లజాబితా

papilla : చిన్నమొటిమ,సూక్ష్మాంకురం

papilloma : పులిపిరికాయ

pappus : కేశగుచ్ఛం

papule : బుడిపె

paradoxical : విపరీతమైన,అసంబద్ధమైన

paralysis : పక్షవాతం

paralytic : పక్షవాతరోగి,పక్షవాతసంబందమైన

paramnesia : అపస్మృతి

parasite : పరాన్నజీవి

parasitology : పరాన్నిజీవశాస్త్రం

parenchyma : మృదుకణజాలం

parent : జనకం

paresis : అసంపూర్ణపక్షవాతం

parkinsonism : పార్కిన్సన్వ్యాధి

parotid gland : చెవిముందుఉండేలాలాజలగ్రంధి

paroxysm : ప్రకోపం

partial : అసంపూర్ణ

particles : రేణువులు

partition : వేర్పాటు

parturition : ప్రసవం

passage : మార్గం

passive : నిశ్చేష్టితంగ,నిష్క్రియ

paste : ముద్ద,పూతపదార్ధం

patch : మచ్చ

patella : మోకాలిచిప్ప

patent : లోనికివెళ్ళటానికివీలైన

pathogen : వ్యాధికారకం

pathogenesis : వ్యాధిజననం,రోగవికాసం

pathologist : వ్యాధివిజ్ఞానశాస్త్రజ్ఞుడు

pathology : వ్యాధివిజ్ఞాన,రోగలక్షణశాస్త్రం

pathway : మార్గం

patient : రోగి

pattern : విన్యాసం,ప్రతిరూపం,నమూనా

pause : విరామం

peanut : వేరుశనగ

pearl : ముత్యం

pectoral : వక్షస్థ,ఉరో

pedal : పాద

pedicle : తొడిమ

pediculosis : పేలుపట్టటం

pedigree : వంశవృక్షం

peduncle : తొడిమ

peg like : చీలవంటి

pellet : చిన్నఉండ

pellicle : రక్షకత్వచం

pelvic : కటిసంబంధమైన

pelvis : కటివలయం

pendular movement : డోలనకదలిక

penetrant : ప్రవేశకం

penetration : చొచ్చటం

penile : శిశ్నం,శిశ్నసంబంధమైన

penis : శిశ్నం,లింగం

per abdomen : కడుపుద్వారా

per capita : తలసరి

percentage : శాతం

perception : గోచరం,గ్రహణశక్తి

percolation : వడియగట్టటం,చెమర్చటం

percussion : దెబ్బ

percussion hammer : దెబ్బకొట్టుసుత్తి

perennial : అన్నిరుతువుల్లోఉండే

perenniel : బహువార్షిక

perforation : రంధ్రం

perfusion : చిలకరించటం

peri : చుట్టిఉండే

pericardium : హృదయవరణపొరగుండెమీదిపొర

pericarp : ఫలకవచం

perinatal : ప్రసవకాల

perineum : మూలాధారం

period : బేధ్యమైనకాలం

periodic : నియమితకాలంలోవచ్చే

periodicity : నియమితకాలంలోజరిగేది

periosteum : ఎముకపైపొర

peripheral : పరిచర్య,పరిధీయ

peritoneum : ఉదరకుహరపుబయటిపొర

permanent : శాశ్వతమైన,స్థిరమైన

permanent teeth : శాశ్వతదంతాలు

permeability : పారగమ్యత,ప్రవేశంఇవ్వటం

pernicious : హానికరమైన,ప్రమాదకరమైన

persistent : పట్టువిడవని

personal : వ్యక్తిగతమైన

personal history : వ్యక్తిగతచరిత్ర

personal hygiene : వ్యక్తిగతపారిశుద్ధ్యం

personal identity : వ్యక్తిగతగుర్తింపు

personality : మూర్తీమత్వం

perspiration : స్వేదనం,చెమటపట్టటం

pertussis : కోరింతలు,కక్కాయిదగ్గు

perversion : వక్రబుద్ధి,విపరీతత్వం

pessary : యోనిలోఉంచేసాధనం

pest : చీడ,తెగులు,మారి

pestilence : అంటువ్యాధి

petals : పూవులరేకులు,పుష్పదళాలు

petit mal : మూర్చసంబంధమైనవ్యాధి

phage : జీవాణువులనునయంచేసేది

phagocyte : భక్షకకణం

phalangeal : వేలిఎముకకుసంబంధమైన

phalanx : వేలిఎముక

phanerogam : పూలుపూయుమొక్క

phantom : మనోరధసృష్టి

pharmaceutical : ఔషధాలుతయారుచేయటానికి

pharmaceutics : ఔషదసంబంధమైన

pharmacist : ఔషధాలుతయారుచేసేవాడు

pharmacologist : ఔషధశాస్రజ్ఞుడు

pharmacology : ఔషధశాస్త్రం

pharmacopoeia : ఔషధకోశం

pharmacotherapeutics : ఔషధచికిత్సాశాస్త్రం

pharmacy : ఔషధాలుతయారుచేసేస్థలం

pharyngeal : గొంతుసంబంధమైన

pharyngitis : గొంతునొప్పి,గొంతుశోథ

pharynx : గొంతు,గ్రసని

phase : అవస్థ,దశ

phenomenon : అద్భుతం,సంఘటన

phenotype : దృశ్యరూపకం

phimosis : ముందోలువెనక్కిపోవటం

phloem : పోషకకణజాలం

phobia : భీతి

phonation : ఉచ్చారణ

photo receptor : కాంతిగ్రాహకం

photo sensitive : కాంతిసూక్ష్మగ్రాహ్యత

photo synthesis : కిరణజన్యసంయోగక్రియ

photochemical : కాంతిరసాయనసంబంధమైన

photophobia : వెలుతురుచూడలేకపోవటం

photosensitive : కాంతిసంవేదిక

phrenic : ఉదరవితానానికిసంబంధించిన

phrynoderma : కప్పచర్మంలాఉన్న

phylum : వర్గం

physical : భౌతిక,శారీరక

physical fitness : శారీరకసామర్థ్యం

physician : వైద్యుడు

physiognomy : ముఖాకృతి

physiology : శరీరధర్మశాస్త్రం

physiotherapy : భౌతికచికిత్స

phytogeography : వృక్షభౌగోళికశాస్త్రం

phytoplankton : వృక్షప్లవకం

phytotoxin : వృక్షవిషపదార్థం

pigeon : పావురం

pigment : వర్ణకం

pigmentation : రంగు,వర్ణకవిధానం

piles : మొలలు,మూలవ్యాధి

pill : మాత్ర,గుళిక

pillar : స్తంభం

pimple : మొటిమ

pin : సూది

pinna : వెలుపలిచెవి,గూబ

pisivorous : చేపలనుతినునవి

pistil : అండకోశం

pit : గుంట

pitch : స్వరం,స్థాయి

pituitary gland : పీయూషగ్రంధి

pivot : ఇరుసు

placebo : పరీక్షలోవాడుఖాళీమందులు

placenta : మావి,మాయ

plague : ప్లేగువ్యాధి

plan : ప్రణాళిక

plankton : పవకాలు

planning : నియంత్రణ

plant : మొక్క,యంత్రసముదాయం

plantain : అరటి,కదళి

plantar : అరికాలికిసంబంధించిన

plasma : జీవద్రవం,జీవపదార్థం

plaster : పట్టి,పాలాస్త్రీ

plate : ఫలకం

plate : పళ్లెం,బిళ్ల

plateau : పీఠభూమి

platelets : రక్తఫలికికలు,రక్తపట్టికలు

pleura : శ్వాసకుహరంచుట్టుగలశ్లేష్మపొర

pleurisy : పుపుసావరణశోథ

plexus : వల,అల్లిక,ప్లక్షం

plica : ముడుత

plug : బిరడా,ప్లగ్

plume : పిచ్ఛం

pneumonia : ఊపిరితిత్తిశోథ

podomere : పాదఖండం

point : బిందువు,పాయింట్

poison : విషం

poison fangs : విషపుకోరలు

poisoning : విషప్రయోగం

pole : ధృవం

poliomyelitis : శిశుపక్షవాతం,పోలియో

pollen : పుప్పొడి

pollex : చేతిబొటనవేలు

pollination : పరాగసంపర్కం

pollute : కలుషితం

polluted water : కలుషితనీళ్లు

pollution : కాలుష్యం

poly morphism : బహురూపకత

polyarthritis : బహుకీళ్ళవాతం

polydipsia : అధికదాహం

polyembryony : బహుపిండత్వం

polygraph : బహులేఖి,పాలిగ్రాఫ్

polyneuropathy : బహుతాంత్రికవికృతి

polyp : పాలిప్

polyuria : అతిమూత్రత

pond : సరస్సు,నీటిగుంట

pool : సంచయం

population education : జనాభావిద్య

population explosion : జనాభా ప్రజ్వలన

portal : నిర్వాహక

portal : ప్రవేశద్వారం,నిర్వాహక

position : స్థితి,స్థానం

post mortem : మరణానంతర(శవపరీక్ష)

posterior : పశ్చిమ,పర

posterior : శస్త్రచికిత్సానంతర

postnatal : ప్రసవానంతర

postnatal care : ప్రసవానంతరసంరక్షణ

postoperative care : శస్త్రచికిత్సానంతరశ్రద్ధ

posture : స్థితి,రీతి

potency : శక్తి

pouch : తిత్తి

powder : చూర్ణం,పొడి

precipitation : అడుగునచేరినది

precocious : అకాలపక్వ

precursor : పూర్వగామి

predisposing : ప్రవర్తనపూర్వం

preference : అభిరుచి,ప్రాధాన్యత

pregnancy : గర్భం,కడుపుతోఉండటం, చూలు

pregnancy test : గర్భధారణపరీక్ష

pregnant : గర్భిణీ

premature delivery : నెలతక్కువప్రసవం

premature(child) : నెలలునిండనిబిడ్డ

premenstrual : బహిష్టుకుపూర్వం

premolar : నమలుదంతాలకుముందున్న

prenatal : ప్రసూతిపూర్వం

preoperative : శస్త్రక్రియకుముందు

preparation : క్రియ,విరచన,సిద్ధపరచు

prepuce : శిశ్నాగ్రచర్మం

presbiopia : చత్వారం,దగ్గరచూపులేమి

prescription : ఔషధపత్రం, వైద్యుని మందులచీటి

presentation : సమర్పణ,ప్రసవంలోశిశుఉదయం

preservation : సంరక్షణ,చెడిపోకుండాఉంచటం

pressor : పీడనంవృద్ధిచేయు

pressure : పీడనం

prevention : నివారణ,నిరోధం

preventive medicine : జబ్బురాకుండాచేయువైద్యం

preventive treatment : జబ్బురాకుండాచేయుచికిత్స

prey : భక్షకాలు

prickly heat : చెమటకాయలు

primary : ప్రాథమిక

primary feathers : ప్రాధమికఈకలు

primary healthy centre : ప్రాధమికఆరోగ్యకేంద్రం

primi gravida : ప్రధమగర్భం,తొలిచూలు

primi para : తొలికాన్పు,ప్రధమప్రసవం

principal : ప్రధానాచార్యులు

principle : నియమం,సిద్ధాంతం

priority : అగ్రత

privy : మరుగు(దొడ్డి)

probable : బహుళ

procedure : ప్రక్రియ,విధానం

process : ప్రక్రియ

processing : ప్రక్రియాకరణ

proctitis : గుదశోథ

proctoscope : మలాశయదర్శిని

proctoscopy : మలాశయదర్శీకరణ

productive cough : కళ్లెవచ్చుదగ్గు

profession : వృత్తి

progeny : సంతతి

prognosis : రోగరీతినితెలియచేయు

progression : అభివృద్ధి

progression : ముందంజ

progression : ప్రగతి

progressive : వర్ధమానం

prohibition : నిషేధం

prolonged : దీర్ఘకాల

promiscuity : స్వైర్యత

pronation : అవతాననం

prone (position) : అధోముఖం, బోర్లపడుకొనటం

prop roots : ఊడవేళ్లు

prophylactic : రోగనిరోధి

prophyll : ప్రధమపత్రం,తొలిఆకు

proportion : భాగం,పాలు

proprietary : తయారుచేసినవారికిచెందిన

prostate : ప్రొస్టేట్,పౌరష

prostrate : సాష్టాంగపడు

prostration : సాష్టాంగపడటం

protected water : రక్షితమంచినీళ్లు

protective mechanism : రక్షణ యంత్రాంగం

protoplasm : జీవద్రవం

protoplasm : జీవపదార్ధం

protuberance : ప్రోత్ధం

provisional : తాత్కాలిక,ఇప్పటికిసరిపడే

proximal : సమీపం

pruning : కొమ్మలుకత్తిరించటం

pruritis : దురద

psychiatric : మనోవ్యాధివిజ్ఞానసం

psychiatrist : మనోవ్యాధివిజ్ఞాని

psycho analysist : మనోవిశ్లేషకుడు

psychoanalysis : మనోవిశ్లేషణ

psychogenic : మనోవ్యాధిజనిత

psychological stress : మానసికఒత్తిడి

psychology : మనోవిజ్ఞానం

psychopath : ఉన్మాది

psychosomatic : మానసిక, శారీరకజాడ్యం

psychotherapy : మానసికచికిత్స

pthisis : క్షయరోగం

ptosis : పైరెప్పవాల్పు

puberty : యవ్వనారంభత

pubic hair : జఘనరోమాలు

pubis : జఘనాస్థి

public : సర్వజన

public health : సర్వజనఆరోగ్యం

public health act : ప్రజారోగ్యచట్టం

public health nurse : ప్రజారోగ్యనర్స్

puerperal sepsis : ప్రసవకాలజ్వరం

puerperium : ప్రసూతి,ప్రసవకాలం

pulmonary oedema : ఊపిరితిత్తులవాపు

pulp : గుజ్జు

pulptooth : దంతపుగుజ్జు

pulpy : గుజ్జుగల,గుజ్జువంటి

pulsation : రక్తనాళస్పందనం

pulse : నాడీ

pulse rate : నాడీవేగం

pulseless : నాడీహీన

pulverisation : చూర్ణన

punctum : రంధ్రకం

puncture : రంధ్రంచేయు

pungent : తీక్షణమైన

pupil : కనుపాప

pure breed : శుద్ధవంశం

purgative : విరోచనకారి

purified : శుభ్రపరచిన

purify : శుభ్రంచేయు

purple : ఊదారంగు

purpura : చర్మంపైచిన్నగాయాలు

puss : చీము

pustule : పొక్కు

putrid : దుర్వాసన

pyorrhoea : పంటిచిగుళ్లచీము

pyorrhoea : పంటిచిగుళ్లనుంచి చీముకారటం

pyrexia : జ్వరం

quality : గుణం

quantity : పరిమాణం

quantum sufficient : సరిపడినంతవేయటం

quarantine : సంఘబహిష్కరణ,వెలి

quill : ఈక

quotient : భాగఫలం

rabies : రెబీస్,జలభయరోగం

race : తెగ.జాతి

radiation : వికిరణం

radical : సమూలంగా

radioactive : రేడియోధార్మిక

radiograph : ఎక్సరేచిత్రణం, ఎక్సరేపటంతీయటం

radius : రత్ని,రేడియస్

rain forest : వర్షాధారఅరణ్యం

random : యాదృచ్ఛిక

random sample : యాదృచ్ఛికనమూనా

range : శ్రేణి

rape : బలత్కారం,మానభంగం

rapport : సౌహార్ధత

rate : రేటు,సూచి

ratio : నిష్పత్తి

ray : కిరణం

reabsorption : పునశ్శోషణ

reaction : ప్రతిచర్య

reagent : పరీక్షకపదార్థాలు

rebound : ఎగరటం

receptacle : పాత్ర

receptor : గ్రాహకం

recess : గోడలోనిగూడువంటిస్థలం

recession : వెనుకకుపోవటం

recessive : అప్రభావ,అంతర్గత

recessive character : అప్రభావ,అంతర్గతలక్షణం

recipe : ఔషధయోగం

recipient : గ్రహీత

reciprocal : పరస్పరం,విలోమం

reciprocal stimulation : పరస్పరఉద్దీపన

reconstructive surgery : పునర్నిర్మాణశస్త్రచికిత్స

record : వివరాలపుస్తకం

recovery : పునరారోగ్యప్రాప్తి

rectal : ముడ్డి,ఆసనసం,

rectification : శుద్ధిచేయటం

rectum : ముడ్డి,ఆసనం

recuperation : సవరించటం

recurrent : మళ్లీమళ్లీవచ్చేపునరాగమన

red cell : ఎర్రరక్తకణం

reduction : క్షయకరణం,కీలుసరిపుచ్చటం

reeling of the head : తలతిప్పు

reflex action : ప్రతీకారచర్య

refraction : దృష్టినిఅద్దాలతోసరిచేయటం

refrigerator : శీతలీకరణయంత్రం

regeneration : పునరుత్పత్తి

regimen drug : ఔషధనియమం

regimen(dietary) : ఆహారస్వీకరణక్రమం

region : ప్రాంతం

regression : తగ్గటం

regulation : నియమం,నిబంధన

regulator : నియంత్రకం

regurgitation : ప్రత్యావహనం

rehabilitation : పునరావాసం

rejuvenation : పునర్యవ్వనం

relapse : తిరగబెట్టటం

relationship : సంబంధం

relative (adj.) : సాపేక్ష, మరొకదానితోపోల్చగా

relative (n.) : బంధువు

relax : సడలించు

relaxant : సడలించునది

relaxation : సడలింపు

relief : ఉపశమనం,సహాయం

remedy : మందు

remission : ఉపశమనం,తగ్గటం

remote : దూరపు

renal : మూత్రపిండసంబంధమైన

repair : మరమ్మత్తు

repel : వికర్షణ

repellent : కీటకాన్నిమళ్లగొట్టేపదార్థం

replacement : భర్తీచేయటం,స్థానపూర్తి

reproduction : ప్రత్యుత్పత్తి

reproductive system : పునరుత్పత్తివ్యవస్థ

reptile : సరీసృపం

resection : విచ్ఛేదం

reservoir : ఆశయం

residual : శేష,మిగిలిన

resistance : నిరోధకశక్తి

resonance : ప్రతిధ్వని,అనునాదం

resorption : శిథిలత

respiration : శ్వాసక్రియ

respiration rate : శ్వాసవేగం

respirator : శ్వాసక్రియాసాధనం

respiratory organs : శ్వాసాంగాలు

respiratory system : శ్వాసకోశవ్యవస్థ

response : అనుక్రియ,బదులు

responsibility : బాధ్యత

rest : విశ్రాంతి

restraint : నిగ్రహం

retardation : మాంద్యం

retching : ఓకరింపు,కడుపులోతిప్పటం

retention : నిలుపుదల

retention of urine : మూత్రంనిలిచిపోవటం

retina : నేత్రాంతపటలం, నాడీపటలం

retina detachment : నేత్రాంతపటలం స్థానంతప్పటం

retinitis : నేత్రాంతపటలశోథ

retinopathy : నేత్రాంతపటలవికృతి

retinoscope : నేత్రాంతపటలదర్శిని

retraction : నివర్తనం,వెనుకకుతిప్పటం

reunion : పునఃసంయోగం

reversal : మరలసరిచేయటం

rh positive : ఆర్హెచ్,ధనాత్మకం

rheumatic fever : కీళ్ళవాపుజ్వరం

rheumatic heart disease : కీళ్ళవాపుసంబంధహృద్రోగం

rheumatism : ఒకరకమైనకీళ్ళవాతం

rhinitis : నాసికాశోథ

rhinorrhea : ముక్కునుంచినీరుకారటం

rhizome : కొమ్ము

rhythm : లయ,తాళం

rib : పక్కటెముక,పర్శుక

rickets : రికెట్సు,బాలాస్థిరోగం

ridge : గట్టు

right : కుడిపక్క

right : హక్కు

rigidity : బిగిసిపోయినస్థితి,వంగనిస్థితి

rigor : వణుకు,కఠిన

rim : అంచు

ring : వలయం,ఉంగరం

ring finger : ఉంగరపువేలు

ring worm : తామర

ripe : పక్వమైన,పండిన,పాకానికివచ్చిన

robber crab : దొంగఎండ్రకాయ

rod : దండం,బెత్తం,కడ్డీ,ఊచ

rooster : కోడిపుంజు

root : మూలం,వేరు

root cap : వేరుతొడుగు

root climber : వేళ్లతోఎగబాకుమొక్క

rotation : భ్రమణం

roughage : వినియోగంలేనిపదార్థం

route : మార్గం

routine : నియమితచర్య,క్రమబద్ధచర్య

rub : ఘర్షణ,రాపిడిధ్వని

rubar : ఎర్రబడడం,కందటం

rubefacient : చర్మాన్నికందేటట్లుచేసేపదార్థం

rudiment : అవశిష్టం

rugae : మడత

rule : నియమం,సూత్రం

rupture : పగలటం

rural : గ్రామీణ

rust : కుంకుమతెగులు

sac : తిత్తి

sacral vertebrae : త్రికకశేరుకాలు

sacrum : త్రికాస్థి,ముడ్డిఎముక

sadism : పరపీడనకాముకత

safe period : సురక్షితకాలం

safety education : భద్రతావిద్య

safflower : కుసుమ

saline : ఉప్పుగల,ఉప్పు

salinity : క్షారత

saliva : లాలాజలం,ఉమ్మి

salivary gland : లాలాజలగ్రంధి

salivation : ఉమ్మిఎక్కువఊరటం

salpingitis : అండవాహికశోథ

salt : పిత్తలవణం

salt free diet : ఉప్పులేనిఆహారం

sample : మచ్చు,నమూనా

sanctuary : పక్షులవలసకేంద్రం

sandal wood : చందనపుకర్ర,చెక్క

sanguis : రక్త

sanitary : శానిటరీ,ఆరోగ్యకరమైన

sanitary inspector : పారిశుద్ధ్యపరిశీలకుడు

sanitary latrine : పారిశుద్ధ్యమరుగుదొడ్డి

sanitary towel : పారిశుద్ధ్యతువ్వాలు

sanitary well : పారిశుద్ధ్యబావి

sanitation : పారిశుద్ధ్యం

sarcoma : క్యాన్సరుసంబంధగడ్డ

satellite : ఉపగ్రహం

saturated solution : సంతృప్తద్రావణం

saturation : సంతృప్తీకరణం

scabicide : గజ్జినిర్మూలన

scald : బొబ్బ

scale : కొలత,పొర

scalp : తలమీదచర్మం

scalpel : శస్త్రవైద్యునికత్తి

scapula : అంశఫలకం, భుజంఎముక

scar : మచ్చ

scavenger : ఉడ్చేవాడు

scheme : పధకం,ప్రణాళిక

schizophrenia : మనోవిదళనం, మానసికవ్యాధి

sciatic : తుంటిసంబంధమైన

sciatica : తుంటినొప్పి

science : శాస్త్రం

scientific : శాస్త్రీయ

scientist : శాస్త్రజ్ఞుడు

scissors : కత్తెర

sclera : కంటిలోనిశ్వేతపటలం

sclerosis : గట్టిపడు

scolex : బద్దెపురుగుతల

score : గణనం,లెక్క

scorpion : తేలు

scorpion : వృశ్చికం

scotama : చీకటిమచ్చ

scrap : గీయు,గీచితీయు

scrapping : గీయటం,గీచితీసినది

scratch : గోకు,రక్కు

screen : తెర,జల్లెడ

screening : ఒకవిధమైనఎక్సరేపరికరం

scrotum : వృషణం

scrub : తోము

scurvy : విటమినులోపవ్యాధి

sea hare : సముద్రకుందేలు

seal : ముద్ర,గట్టిగామూయటం

sebaceous gland : చమురుగ్రంధి

second filial generation : రెండవ సంతానతరం

secondary : రెండో,ముఖ్యంకాని

secretion : స్రావం

section : కోత,విభాగం

security : భద్రత

sedative : శమనకారి

sedentary : ఎల్లప్పుడుకూర్చుండే,స్థానబద్ధ

sediment : అడుగునచేరినమురికి

seedling : నారుమొక్క

seeds : విత్తనాలు

segment : ఖండం,తునక

segregation : వేరుచేయటం

seizure : మూర్ఛ,స్వాధీనంచేసుకొను

selection : ఎన్నిక,వరణం

selective : వరణాత్మక

self copulation : స్వయంసంపర్కం

semen : వీర్యం,ధాతువు,రేతస్సు,శుక్లం

semi coma : అసంపూర్ణస్మృతిరాహిత్యం

semi lunar : అర్ధచంద్రాకార

semicircular : అర్ధవర్తులాకార

seminal : శుక్రసంబంధమైన

semisolid : అర్ధఘనస్థితి, గట్టిద్రవంకానిస్థితి

senescence : వార్ధక్యం,ముసలితనం

sensation : ఇంద్రియజ్ఞానం

sense : జ్ఞానం

sense of smell : ఘ్రాణజ్ఞానం

sense organ : జ్ఞానేంద్రియం

sensitivity : సూక్ష్మగ్రాహ్యత

sensoruy : సంవేద,జ్ఞాన

sensory nerve : సంవేదన

sentinel : కావలివాడు

separation : వేరవటం,వేరుచేయటం

sepsis : పూతిక

septic tank : మరుగుదొడ్డిగుంట

septum : విభాజకం

sequestrum : కుళ్లిన,పుచ్చినఎముక

series : శ్రేణి

serology : రసివిజ్ఞానం,రక్తశాస్త్రం

serum : రక్తరసి

service : సేవ

sesame : నువ్వులు

sewage : మురికినీరు

sewer : మురికినీళ్ళగొట్టం

sex cells : లైంగికకణాలు

sex linked : లింగసంబంధ

sexual maturity : లైంగికపరిణితి

sexual organ : లైంగికావయం

sexual promiscuity : లైంగిక విశృంఖలత్వం

shade plant : నీడనిచ్చుమొక్క

shaft : కాండం

shank : ముంగాలు

sheath : తొడుగు

sheet : పత్రం,దుప్పటి

shell : గుల్ల

shell : పెంకు

shield : రక్షణ

shift : పైకిఎత్తు

shift to the left : ఎడమకుజరుగు

shock : ఆఘాతం

shoots : పిలకలు

short : హ్రస్వ

short sightedness : హ్రస్వదృష్టి

shoulder : భుజం

shoulder girdle : భుజమేఖల

shoulder joint : భుజకీలు

show : ప్రసవసూచకస్రావం

shrub : పొద

shrub(b) : పొద

shunt : పక్కతోవకుతప్పించు

sialagogue : లాలాజలం,స్రావకం

sib, sibling : సహోదరుడు,సహోదరి

sick : అస్వస్థ,రోగి

sickness : అస్వస్థత,రోగం

side effects : అనుసంగప్రభావం

sieving : వడపోత

sight : దృష్టి

sign : చిహ్నం

signature : సంతకం

silent : లక్షణాలుకనబడని

silk fibre : పట్టుపోగు

silt : నీటిఅడుగుబురద

simple : సామాన్య

simulation : అనుకరణం

single : పెళ్లికాని,ఏక,ఒంటరి

single celled animal : ఏకకణజీవి

sinking : కుంగటం

sinking : మునగటం

sinuous : వంకరటింకర

sinus : సరణి,సైనస్

situation : స్థితి

skeleton : అస్థిపంజిరం

skin : చర్మం,తోలు

skin graft : చర్మంఅంటుకట్టటం

skip : దూకు,విడిచిపెట్టు

skull : పుర్రె,కపాలం

skull cap : పుర్రెపైభాగం,కపాలం

slab plaster : పిండికట్టు

slaughter house :
కసాయిఖానా,జంతుపధశాల,కబేళా

sleep walking : నిద్రలోనడవటం

sleeplessness : నిద్రలేమి

slide : గాజుపలక

slide : జారు

sling : బరిసె

slit : బీట

slit lamp : నేత్రపరీక్షకువాడుదీపం

slope : వాలు

slough : కుళ్లినపండు

sludge : రొంపి

sluggish : మందమైన,చురుకులేని

slurring : అస్పష్టంగాపలకటం

small intestine : చిన్నపేగు

small pox : మశూచి

smear : పూత

smegma : శిశ్నమలం

smell : వాసన

smoking : పొగతాగటం

smooth muscles : మృదుకండరాలు

snake venom : పామువిషం

snap : పుటుక్కుమనటం

snare : ఉచ్చు

snip : కత్తిరించు

snout : ముట్టె

snuff : ముక్కుతోపీల్చటం,నశ్యం

snuffle : ముక్కుతోమాట్లాడటం

soap : సబ్బు

soap and water enema : సబ్బునీళ్ళఎనిమా

social : సాంఘిక

social preventive medicine :

social security : సామాజికభద్రత

social service : సంఘసేవ

society : సంఘం

socio economic : సాంఘికఆర్థిక

sociological : సాంఘిక,సంక్షేమ

socket : గుంట,గూడు

soda : సోడా

sodomy : గుదమైథునం

soft : మృదువైన

soft : మెత్తని

soft palate : మెత్తనిఅంగిలి

soft soap : మృదుసబ్బు

soft water : మృదుజలం,సాధుజలం

soil : నేల

soil pollution : భూమికాలుష్యం

soil transmission : నేలద్వారాసంక్రమణ

solar : సౌర,సూర్యసంబంధ

solid : ఘనపదార్థం

solitary : ఒంటరి

solitary : ఏకాంత

solubility : ద్రావణీయత

solution : ద్రావణం,పరిష్కారం

solvent : ద్రావకం

solvent : ద్రావణి

soma : దేహం

somatic : శారీరక

somatic psychic : శారీరకరోగంవల్ల కలిగే మనోవైకల్యం

somnambulism : నిద్రలోనడవటం

somnolence : నిద్రమత్తు

sonorous : ఖణేలుమను,ఖంగుమను

soporific : ఒకరకమైననిద్రకారి

sore : పుండు,వ్రణం

sound : శబ్దం,ఒకరకమైనశస్త్రాయుధం

sour : పులుపు

space : స్థలం,రోదసి

space medicine : రోదసివైద్యశాస్త్రం

spasm : బిగువు,ఈడ్పు

spasmodic : ఈడ్చే

spasticity : ఈడ్పుస్థితి

spatula : కొయ్య,కొమ్ముగరిట

specialist : నిపుణుడు

species : జాతులు

specific : విశిష్

specific cause : నిర్దిష్టకారణం

specificity : విశిష్టత

spectacles : కంటిఅద్దాలు,సులోచనాలు

spectrum : వర్ణపటం

speculum : అవయవాన్నితెరిచేపరికరం

speech pattern : మాట్లాడువిధానం

speech therapist : మాటలునేర్పు చికిత్సకుడు

sperm : వీర్యం

spermatocide : వీర్యకణనాశిని

spermatogenesis : వీర్యకణోత్పత్తి

spermatozoa : వీర్యకణాలు

sphere : గోళం

spheroidal : గోళాకృతికలిగిన

sphincter : సంవరణికండరం

sphygmomanometre : రక్తపోటును కొలిచేపరికరం

spices : సుగంధద్రవ్యాలు

spider : సాలెపురుగు

spike : కంకి

spinal : వెన్నుముకకుసంబంధించిన

spinal cord : కశేరునాడీమండలం

spindle : కండె

spine : మధ్యస్థఎముక,కంటకము

spines : ముళ్లు

spines : కంటకాలు

spinning : నూలువడకటం

spiral : సర్పిల,మరచుట్టుఆకృతి

spire : సర్పిలం

spirit lamp : స్పిరిట్దీపం

splash : ద్రవంగుడగుడమనేశబ్దం

spleen : ప్లీహం

spleenectomy : ప్లీహోచ్ఛేదన

spleenomegaly : ప్లీహపెరుగుదల

splint : ఎముకచికిత్సలోవాడుబద్దీ

split : చీల్చు

spondylitis : వెన్నుముకకండరాలశోథ

sponge bath : తుడుచుస్నానం

sponging : తడిగుడ్డతోతుడవటం

spongy bone : మెత్తనిఎముక

spontaneous : స్వతహాగా,అప్రయత్నంగా

spoon : చెంచా

sporadic : చెదురుమదురుగా

spore : బీజాంశం,సిద్ధబీజం

spot : మచ్చ,చుక్క

sprain : బెణుకు

spray : చల్లటం

spring : వంచివిడిస్తేతిరిగిఎగిరేశక్తి

sprout : మొలకెత్తుఅంకురం

spur : ఒకరకమైనముల్లు

sputum : గల్లా,కఫం

squirrel : ఉడుత

stab injury : కత్తితోపొడిచినగాయం

stability : స్థిరత్వం

stable : స్థిరమైన,నిలకడైన

staff : సిబ్బంది

stag beetle : దుప్పిపెంకుపురుగు

stage : ఎత్తుగాకొయ్యలతోకట్టింది, రంగం,దశ

stagnant : నిశ్చల,పారకుండఉన్న

stagnation : నిశ్చలత్వం

stain : మరక

staining : రంజన,రంగువేయు

stalk : కాడ

stalk : వృంతం

stalk : దొంగచాటుగాఅనుసరించు

stamens : కేసరాలు

stammer : నత్తి

stand still : నిశ్చలం

standardization : ప్రామాణీకరణం

staple : పింజ

starch : పిండిపదార్ధం

stasis : నిశ్చలత

state : స్థితి

station : స్థలం,రాణా

status : హోదా,సతతఅవస్థ

statyistics : జీవావశ్యకమైనగణాంకం

steam : ఆవిరి

stellate : నక్షత్రఆకారపు

stem : కాండం

stenosis : సంకీర్ణత

stereoscopic vision : త్రిమితీయదృష్టి

sterile : వంధ్యమైన

sterility : వంధ్యత్వం

sterilization : వంధ్యీకరణం, క్రిమిరాహితీకరణం

sterilizer : క్రిమిరాహితీకరణం

sternum : ఉరోస్థి

stethoscope : గుండె,శ్వాసకోశాలు పరీక్షించునది

stigma : చిన్నచూపు,కళంకం

still birth : నిర్జీవజననం

still birth : మృతజననం

stilt : ఊత

stimulant : ఉద్దీపకం

stimulate : ఉద్దీపనచేయు

stimulation : ఉద్దీపనం

stimuli : ఉద్దీపకాలు

stimulus : ఉద్దీపకం

stink birds : దుర్గంధపక్షులు

stipe : కాండం,వృంతం

stitch : కుట్టువేయు,కుట్టు

stoma : పత్రరంధ్రం

stoma(b) : పత్రరంధ్రం

stomach : కడుపు,పొట్ట

stomach wash : జీర్ణాశయాన్నికడగటం

stomata : పత్రరంధ్రాలు

stomatitis : నోటిపూత,నోటిపుండు

stone : రాయి

stone cell : శిలాకణం

stool : మలం

storage : నిలువచేయు

storm : గాలివాన, ప్రకోపించు

strain : విభేదం

strains : రకాలు

strand : పోచ

strangulation : గొంతునులమటం

strata : స్తరాలు

stratum : పొర,అంతస్థు

stratum : స్తరం,పొర

streak : రేఖ

stream : ప్రవాహం

stress : ఒత్తిడి

stretch : సాగు

stricture : నికోచం

stripe : పైతొక్క

striped : చారలుగల

stroke : అఘాతం,ఆపద

studies : అధ్యయనాలు

study : అధ్యయనం

stump : మొండెం,మొండిభాగం

stupor : అపస్మారకత

stye : కంటికురుపు

style : కీలం

styptic : రక్తస్తంభకి

sub clinical infection : నిద్రాణంగా వున్న సాంక్రమణం

sub conjunctivaol : కంటిపైపొరలో

sub urban : పట్టణపరిసర

subclass : ఉపవిభాగం

subcutaneous : చర్మంక్రింద,అధఃశ్చర్మ

subgenus : ఉపప్రజాతి

subject : వ్యక్తి,విషయం

sublingual : నాలుకకింద,అధోజిహ్వ

submerged : మునిగిన,నీటమునిగిన

submuscular : కండరాలకింద

suborders : ఉపక్రమాలు

subphylum : ఉపవర్గం

subsidiary : ఉప,అనుషంగ

subspecies : ఉపజాతి

substance : పదార్ధం,ద్రవ్యం,వస్తువు

substance : పదార్ధం

substitute : ప్రత్యామ్నాయం

substitution : బదులువచ్చే,ప్రతిస్థాపనం

succession : తరువాతది

succession : అనుక్రమణం

sucker : చూషకం

suckling : చనుపాలుతాగుబిడ్డ

suffocation : శ్వాసావరోధం

suffocation : ఊపిరిఆడకపోవటం

sugar : చక్కెర

suggestibility : సలహాఇవ్వదగటం

suggestion : సలహా

suicide : ఆత్మహత్య

sulphur : గంధకం

sunshine : సూర్యరశ్మి

sunstroke : వడదెబ్బ,ఎండదెబ్బ

superficial : ఉపరిభాగ

superior : ఊర్ధ్వ,మేలైన

supernumerary : నియమిత సంఖ్యనుమించిన

supervisor : పర్యవేక్షకుడు

supination : ఉత్తానసం

supine position : ముఖంపైకి ఉంచి పండుకోవటం

supplemental : పనిపూర్తిచేయడానికి చేర్చిన

supplementary food : అనుబంధ ఆహారం

supply : సరఫరా

suppression : తగ్గించు,అణచివేయు

suppuration : చీముపోయు

supre renal gland : అధివృక్కగ్రంధి, ఎడ్రినల్గంధి

surface : ఉపరిభాగం

surgeon : శస్త్రవైద్యుడు

surgery : శస్త్రవైద్యం

surveillance : కావలి,కాపు

survey : పరీక్షణ

susceptibility : సుగ్రాహ్యత, మార్పుకుఎధమిచ్చు

suture : కుట్టు

swab : శుభ్రపరచుదూదిఉండ

swallow : మింగు

sweat : చెమట.స్వేదం

sweat gland : స్వేదగ్రంధి

swell : ఉబ్బు

swelling : వాపు

swine : పంది

symbiosis : సహజీవనం

sympathetic : సహానుభూత

symptom : లక్షణం,చిహ్నం

symptomatology : లాక్షణికశాస్త్రం

synapse : కణసంధి

synchronous : ఏకకాలికంగా

syncope : మూర్ఛ

syndrome : సంలక్షణం

synergism : యోగవాహికం

syphilis : సవాయిరోగం

syringe : పిచికారి

syrup : షర్బత్

system : పద్ధతి,వ్యవస్థ,తంత్రం

systemic : దైహిక

systole : హృదయంముకుళించటం

systolic pressure : హృదయవత్తిడి

t.d.s. : రోజుకు ముమ్మారు,మూడుపూటలు

table spoon : పెద్దచెంచా

tablet : మాత్ర

taboo : నిషేదం

tachycardia : గుండెవేగంగాకొట్టుకొనటం

tachypnoea : వేగంగాఊపిరిపీల్చటం

tactile : స్పర్శసంబంధమైన

tactile hair : స్పర్శరోమము

tail : తోక

talc : పౌడరు

talus : పాదంలోఒకఎముక

tank : చెరువు,తొట్టి

tantrum : అల్లరి

tap : కొళాయి

tape worm : బద్దెపురుగు

target : లక్ష్యం

tarsal : చీలమండసంబంధమైన

tarsal bones : సాదాస్థికలు

tarsus : చీలమండ

taste : రుచి

taste bud : రుచిబుడిపె,స్వాదాంకురం

taxon : వర్గం

taxon(b) : వర్గం

taxonomy : వర్గీకరణశాస్త్రం

tears : కన్నీరు

technical points : సాంకేతికఅంశాలు

technique : పద్ధతి

technology : సాంకేతికవిజ్ఞానం

teeth : పళ్లు,దంతాలు

teething : పళ్లుమొలవటం

temper : పెంకితనం

temperament : స్వభావం

temperate : సమశీతోష్ణ

temperature : ఉష్ణోగ్రత

temperature chart : జ్వరపటం

template : ఆధారం

template : ఊత

temporary : తాత్కాలిక

tendency : ధోరణి

tender : తాకినప్పుడునొప్పిపెట్టు

tenderness : తాకినప్పుడునొప్పి

tendon : స్నాయుబంధనం

tendril : కొనతీగ,లత

tendril : నులితీగ

tendril(b) : నులితీగ

tenesmus : తీవ్రబాధతోమలవిసర్జన

tension : బిగువు,పోటు,తన్యత

tent : డేరా,గుడారం

tentacle : స్పర్శకం

teratogenesis : అపురూపజ్ఞానం

teratology : గర్భస్థశిశువిజ్ఞానశాస్త్రం

terminal : ఆఖరుదశలో

terminal care : అవసానదశలోచికిత్స

terminal illness : ఆఖరుదశఅనారోగ్యం

termites : చెదలు

terrestrial : భౌమ

terror : భీతి

terrrestrial animal : భూచరజంతువు

tertian : రోజుమార్చిరోజువచ్చే

tertiary : మూడో

test : పరీక్ష

testicular : వృషణసంబంధమైన

testis : వృషణం

testosterone : టెస్టోస్టిరాన్, పురుష లైంగికహార్మోను

tetanus : ధనుర్వాతం

tetrapods : చతుష్పాదులు

thalamus : మెదడులోఒకభాగం,పర్యంకం

theatre : రంగం,శాల

therapeutic : చికిత్సాసంబంధమైన

therapeutics : చికిత్సాశాస్త్రం

therapist : చికిత్సకుడు

therapy : చికిత్స

thermo receptors : ఉష్ణగ్రాహకాలు

thermometer : ఉష్ణమాపి

thick : గట్టి,దళసరి,చిక్కనైన

thickening : దళసరి,మందంకావటం

thigh : తొడ

thoracic : వక్ష

thorax : వక్షస్సు,రొమ్ము

thought : ఆలోచన

three dimensional : త్రిమితీయ

threshing : నూర్పిడి

threshold : ప్రభావసీమ,దేహాళి

threshold pain : వేదనప్రభావసీమ, దేహానొప్పి

thrill : స్పర్శతరంగం

throat : గొంతుక

thrombosis : గడ్డకట్టటం

thumb impression : వేలిముద్ర

thyroid gland : అవటుగ్రంధి

tibia : జంఘిక,అంతర్జంఘిక

tic : అసంకల్పితకండరబిగుతు

tick : పినుజ(ఒకరకమైనపురుగు)

tillering : పిలకలువేయటం

time : కాలం,అవధి

tinea circinata : తామర

tingling : జలధరించటం

tinned foods : డబ్బాలలోఆహారపదార్థాలు

tinnitus : చెవిలోగుయ్మనటం

tint : రంగు,లేతఛాయ

tip : కొన,శిఖరం

tissue : ధాతువు,కణజాలం

tissue culture : కణజాలవర్ధనం

tobacco : పుగాకు

tobacco(b) : పుగాకు

toe : కాలివేలు

tolerance : సహనం

tolerance drug : ఔషధసహనం

tone : స్వరం,బిగువు

tongue : నాలుక

tongue tie : అడుగునఅంటుకున్ననాలుక

tonometer : కంటిపోటునకొలిచేసాధనం

tonsil : గళగుటిక

tonsillitis : గళగుటికశోథ

tooth : పన్ను

tooth ache : పన్ననొప్పి

tooth brush : పళ్లతోమేకుంచె

toothed birds : దంతాలుగలపక్షులు

toothed whales : దంతాలుగల తిమింగలాలు

topical : పైపూతకుమందు

topography : స్థలవర్ణన

total : మొత్తం

touch : స్పర్శ

tourniquet : రక్తస్రావాన్నిఆపుకట్టు

towel : తువ్వాలు

toxaemia : టాక్సిమియా,విషరక్తత

toxic : విషపూరితమైన

toxicity : విషత్వం

toxicology : విషవిజ్ఞానం

toxin : విషపదార్థం

toxoid : టాక్సాయిడ్,విషాభ

trace elements : సూక్ష్మమూలకాలు

trachea : శ్వాసనాళం

trachoma : కొయ్యకండలు,ట్రకోమా

tracing : జాడతీయడం,అనురేఖన

tracing of contacts : రోగితోసంపర్కం కలవారిని వెదకటం

traction : బరువుతోలాగటం

trail : జాడ

trainee : శిక్షణపొందేవాడు

trainer : శిక్షణఇచ్చేవాడు

training : శిక్షణ

trait : లక్షణం

trance : ఉపసమాధి,పారవశ్యం

tranquiliser : ప్రశాంతకం

transcription : అనులేఖనం,ప్రతిలేఖనం

transformation : మారు,రూపాంతరణ

transfusion : శరీరంలోనికిఎక్కించటం

transitional : పరివర్తనావస్థ

transitory : తాత్కాలిక,క్షణిక

translocation : స్థానాంతరణ

transmission : సంక్రమణ,పంపటం

transplantation : ప్రతిరోహణ

transport : రవాణా

transportation : తీసికొనిపోవటం

transverse : అడ్డు

transvestism : పరలింగవేషధారణ

trap : బోను,చిక్కు

trauma : గాయం

treatment : చికిత్స,ఉపచారం

tree dwellers : చెట్లపైనివసించునవి

tremor : వణుకు

trench : అగడ్త,గాడి

triad : త్రయం

triangle : త్రిభుజం

tributaries : ఉపనాడులు

tricuspid valve : త్రిపత్రకవాటం

trigeminal nerve : త్రిధారనాడి

trigger : మీట

trimester : త్రైమాసం

triplet : ముగ్గురుబిడ్డలు

trismus : నోరుతెరవలేకపోవటం

trituration : పొడిగానూరటం

tropical : ఉష్ణదేశసంబంధమైన

trough : తొట్టి

truance : ఎగగొట్టు,కర్మఫలయానం

trunk : మొండెం

truss : బుడ్డనుబిగించి,ఈడ్చికట్టేలంగోటి

truth : నిజం

tubal : అండవాహికసంబంధమైన

tube : నాళం,గొట్టం

tubercle : గుటిక

tuberculosis : క్షయవ్యాధి

tuberosity : గడ్డ

tubule : నాళిక,సన్ననినాళం

tuft : కుచ్చు

tumid : ఉబ్బిన,వాచిన

tumour : గడ్డ

tuning fork : ట్యూనింగ్ఫోర్కు

tunnel : సొరంగం

tusk : ఏనుగుదంతం

tussive : దగ్గుపుట్టించేది

twins : కవలలు

twitch : తటాలునలాగు,పీకు

tympanic : కర్ణభేరికిచెందిన

tympanum : కర్ణభేరి

type : మాదిరి

typical : ఆనవాలుగా,రూపకంగా,విలక్షణ

typing : వర్గనిర్ధారణ

ulcer : వ్రణం,పుండు

ulceration : వ్రణోత్పత్తి

ulna : ఆరత్ని

ultra filtration : అతిసూక్ష్మవడపోత

ultramicroscopic : అతిసూక్ష్మదర్శిని

ultrasonic : శ్రవణాతీతమైన

ultraviolet : అతినీలలోహిత

umbel : గుచ్ఛం,పుంజం

umbilical : బొడ్డుసంబంధమైన

umbilical cord : బొడ్డుతాడు

umbilicus : నాభి

under dosage : మోతాదుకుతక్కువ

under feeding : పోషకలోపం

under nutrition : హీనపోషణం

unicellular : ఏకకణ

unisexual : ఏకలైంగిక

unit : అంకం

universal donor : సర్వరక్తదాత

universal recipient : సర్వరక్తగ్రాహకుడు

unnatural : అసహజమైన

upper limb : పైఅవయవం

urban : పట్టణ,నగర

urbanisation : నగరీకరణం

ureter : మూత్రనాళం

urethra : మూత్రమార్గం

urethritis : మూత్రమార్గపుశోథ

urgency : అత్యావశ్యకత

urinal : మూత్రవిసర్జనస్థలం

urinalysis : మూత్రపరీక్ష

urinary : మూత్రసంబంధమైన

urinary bladder : మూత్రాశయం, మూత్రకోశం

urine : మూత్రం

urine bottle : మూత్రంపట్టేపాత్ర

urine retention : మూత్రావరోధం

urinogenital urticaria : మూత్రజ్ఞానేంద్రియ

uterine : గర్భాశయసంబంధమైన

uterus : గర్భాశయం

utilisation : ఉపయోగం

uvea : కంటిలోనల్లపాప,క్రిష్ణపటలం

uvula : కొండనాలుక

vaccination : టీకాలు

vaccinator : టీకాలువేసేవాడు

vaccine : టీకామందు

vagatomy : వాగస్నాడీసంబంధమైన

vagina : యోని

vaginal smear : యోనిస్రావ (పరీక్షకు)పూత

vaginitis : యోనిశోధ

vagus : వాగసనాడి

value : మూల్యం,వెల

valve : కవాటం

valvotomy : కవాటఛేదన

variable : పరివర్తి

variation : వైవిధ్యం

variety : భేదం

vas : వాహిక

vas deferens : శుక్రవాహిక

vascular : రక్తనాళమయమైన

vascularisation : రక్తనాళవ్యాప్తి

vasectomy : వేసక్టమి, పురుషుల్లో
వంధ్యీకరణశస్త్రచికిత్స

vaseline : మెత్తటిపైపూత

vasoconstriction : రక్తనాళసంకోచం

vasodilation : రక్తనాళవ్యాకోచం

vasopressor : రక్తపోటుపెంచేది

vector : రోగవాహకం

vegetable : కూరగాయలు

vegetate : శుష్కించు

vegetation : వృక్షసంపద

vehicle : వాహకం,అనుపాకం

vein : సిర

venation : ఈనెలవిన్యాసం

venereal : సుఖవ్యాధిసంబంధమైన

venom : విషం

venous : సిరసంబంధమైన

ventilation : వాయుప్రసరణ

ventilator : వెంటిలేటరు

ventral : ఎదుట,ముందరి,ఉదర

ventricle : జఠరిక,నిలయం

ventro : ఉదర

venule : చిన్నసిర

verdict : తీర్పు

verification : తనిఖీచేయటం,నిరూపించు

vermicide : క్రిమిసంహారిణి

vermiform : క్రిమిరూప

vermifuge : జీర్ణాశయంలోని

vermin : పరాన్నజీవులైనక్రిమికీటకాలు

version : గర్భవర్తనం

vertebra : వెన్నుపూస

vertebral column : వెన్నెముక

vertex : నడినెత్తి

vertical : నిలువుగా

vertigo : తలతిప్పు

vesicant : నీటిపొక్కులుకలుగజేసేది

vesicle : మూత్రాశయసంబంధమైన

vessel : వాహిక

vestigal : అవశేష

viable : జీవించగలగటం

vibration : కంపనం

vibriasae : ముట్టెపైగలబిరుసువెంట్రుకలు

vicarious : ప్రత్యామ్నాయంగ

view : దృశ్యం

vigour : తేజం

village health guide : గ్రామీణఆరోగ్య మార్గదర్శకుడు

villi : అంకురాలు,చూషకాలు

villus : చూషకం

viper : రక్తపింజరి,ఒకరకపువిషసర్పం

viral : వైరస్సంబంధమైన

virally infected : వైరస్సంక్రమణ

virgin : కన్య

virilism : పురుషలక్షణాలుకలస్త్రీ

virion : వైరియన్

virologist : వైరస్శాస్త్రజ్ఞుడు

virology : వైరల్శాస్త్రం

virtual : వాస్తవమైన

virulence : తీవ్రత,ఉగ్రత

virulent : ఉగ్రమైన

virus : వైరస్

viscera : అంతరంగఅవయవాలు

visceral : అంతరాంగ

viscid : చిక్కని

viscosity : చిక్కదనం

viscus : అంతరాంగం

vision : దృష్టి

visit : పోయిచూచు,సందర్శించు

vital : జీవసంబంధి

vital capacity : జీవక్షమత

vital functions : జీవధర్మాలు

vital rate : జీవసూచిక

vital statistics : జీవగణాంకాలు

vitamin : విటమిను

vitiligo : బొల్లి

vitreous humour : నేత్రగోళాంతరశ్లేష్మం

vocal : స్వరసంబంధమైన

vocal cord : స్వరతంత్రి

voice : కంఠధ్వని

volatile : బాష్పశీల

volition : సంకల్పం

volume : ఆయతనం,ఘనపరిమాణం

voluntary : నియంత్రిత,కచ్చితమైన

voluntary action : స్వశ్చందచర్య

voluntary muscles : స్వశ్చందకండరాలు

volunteer : స్వచ్ఛంద సామాజిక ఆరోగ్యకార్యకర్త

vomit : వాంతిచేసుకొను

vomiting : వాంతి

voracious : అతిగాతిను

vulnerable : భేద్యమైన,హానిపొందు

vulva : యోనిరంధ్రం

w.h.o. : ప్రపంచఆరోగ్యసంస్థ

wading feet : నీటిలోనడవగలపాదాలు

wafer : పలచనిబిళ్ల

walk : నడక

walking : నడవటం

wandering : తిరగడం

ward : కక్ష,వార్డు

warden : సంరక్షకుడు

warm blooded : ఉష్ణరక్త

wart : పులిపిరి,కంతి

wash : ధావనం,కడుగుట

wasp : కందిరీగ

wastage : వ్యర్థం

waste : వృధా

water : జలం,నీరు

water borne : నీటిద్వారావ్యాపించు

water bug : నీటినల్లి

wave : తరంగం

wave length : తరంగధైర్ఘ్యం

wax : మైనం

weaning : చనుబాలుమాన్పించటం

weapon : ఆయుధం

web : అంగుళ్యాంతరజాలం

welfare : సంక్షేమం

welfare state : సంక్షేమరాజ్యం

well : బావి

wheeze : గుర్రు గుర్రుమని శ్వాసవిడుచు

whey : పాలువిరిగిననీళ్లు

white cell : తెల్లరక్తకణం

white discharge : తెల్లబట్ట

white matter : తెల్లనిపదార్థం

white of egg : గుడ్డులోనితెల్లసొన

whitlow : గోరుచుట్టు

whooping cough : కోరింతదగ్గు, కుక్కాయిదగ్గు

wild : వన్య

wilting : వడలటం

wine : ద్రాక్షసారా

wings : రెక్కలు

wisdom : జ్ఞానం

withdrawal : ఉపసంహరణ

withdrawal method : ఉపసంహరణ పద్ధతి

withdrawal symptom : ఔషధ ఉపసంహరణ లక్షణాలు

witness : సాక్షి

worker : కార్యకర్త

worker bee : శ్రామికతేనెటీగ

worm : క్రిమి,పురుగు,పాము

worry : వ్యాకులత

wound : గాయం

wrist : మణికట్టు

xerophthalmia : కన్నుశుష్కించటం

xerosis : శుష్కత

x–ray : ఎక్సరే

yarn : నూలు

yawn : ఆవులింత

yaws : యాస్,చర్మవ్యాధి

yeast : ఈస్టు

yield : ఫలం, దిగుబడి

yolk : పచ్చసొన

zebra : చారలగుర్రం

zone : క్షేత్రం,మండలం

zoology : జంతుశాస్త్రం

zoonosis : జంతుసాంక్రమికవ్యాధి

zoospore : గమనసిద్ధబీజం

zygoma : దవడఎముక

zygote : సంయుక్తబీజం